

**SPRAWOZDANIE Z DZIAŁALNOŚCI  
CENTRUM USŁUG SPOŁECZNYCH W ADAMÓWCE  
ZA 2022 ROK**



Adamówka, marzec 2023 r.

## Spis treści

WSTĘP .....	3
I. STRUKTURA I ZATRUDNIENIE.....	4
II. INFORMACJA FINANSOWA Z WYKORZYSTANIA BUDŻETU W 2022 ROKU 7	
III. POMOC SPOŁECZNA .....	9
IV. ORGANIZOWANIE USŁUG SPOŁECZNYCH .....	13
V. ŚWIADCZENIA RODZINNE .....	19
VI. ŚWIADCZENIE WYCHOWAWCZE - PROGRAM RODZINA 500+ .....	23
VII. WSPARCIE KOBIET W CIĄŻY I RODZIN „ZA ŻYCIEM” .....	24
VIII. FUNDUSZ ALIMENTACYJNY .....	24
IX. KARTA DUŻEJ RODZINY .....	27
X. REALIZACJA ZADAŃ WYNIKAJĄCYCH Z GMINNEGO PROGRAMU PRZECIWDZIAŁANIA PRZEMOCY W RODZINIE ORAZ OCHRONY OFIAR PRZEMOCY W RODZINIE.....	27
XI. REALIZACJA ZADAŃ Z ZAKRESU WSPIERANIA RODZINY.....	28
XII. INNE DZIAŁANIA.....	30
XIII. WNIOSKI WYNIKAJĄCE Z ROZEZNANIA POTRZEB I POTENCJAŁU WSPÓLNOTY SAMORZĄDOWEJ W ZAKRESIE USŁUG SPOŁECZNYCH ORAZ POTRZEBY W ZAKRESIE POMOCY SPOŁECZNEJ I WSPIERANIA RODZINY .....	37
XIV. SPIS SCHEMATÓW.....	39
XV. SPIS TABEL .....	39

## WSTĘP

Centrum Usług Społecznych w Adamówce zwane w dalszej części sprawozdania jednostką organizacyjną i budżetową Gminy Adamówka zostało utworzone 1 lipca 2021 r. na mocy uchwały nr III/18/2021 Rady Gminy Adamówka z dnia 17 maja 2021 r. w sprawie utworzenia oraz nadania statutu Centrum Usług Społecznych w Adamówce poprzez przekształcenie Gminnego Ośrodka Pomocy Społecznej w Adamówce. Centrum prowadzi swoją działalność na podstawie Statutu Centrum Usług Społecznych w Adamówce oraz innych przepisów prawa, a w szczególności:

1. Ustawy z dnia 19 lipca 2019 r. o realizowaniu usług społecznych przez centrum usług społecznych (Dz. U. z 2019 r. poz. 1818),
2. Ustawy z dnia 12 marca 2004 r. o pomocy społecznej (Dz. U. z 2020 r. poz. 1876 z późn. zm.),
3. Ustawy z dnia 9 czerwca 2011 r. o wspieraniu rodziny i systemie pieczy zastępczej (Dz. U. z 2020 r. poz. 821 z późn. zm.),
4. Ustawy z dnia 28 listopada 2003 r. o świadczeniach rodzinnych (t.j. Dz. U. z 2020 r. poz. 111),
5. Ustawy z dnia 7 września 2007 r. o pomocy osobom uprawnionym do alimentów (Dz. U. z 2020 r. poz. 808 z późn. zm.),
6. Ustawy z dnia 4 kwietnia 2014 r. o ustaleniu i wypłacie zasiłków dla opiekunów (t.j. Dz. U. z 2020 r. poz. 1297),
7. Ustawy z dnia 11 lutego 2016 r. o pomocy państwa w wychowywaniu dzieci (Dz. U. z 2019 r. poz. 2407 z późn. zm.),
8. Ustawy z dnia 4 listopada 2016 r. o wsparciu kobiet w ciąży i rodzin „Za życiem” (t.j. Dz. U. z 2020 r. poz. 1329),
9. Ustawy z dnia 5 grudnia 2014 r. o Karcie Dużej Rodziny (t. j. Dz. U. z 2021 r. poz. 1744).
10. Ustawy z dnia 21 czerwca 2001 r. o dodatkach mieszkaniowych (Dz. U. z 2019 r. poz. 2133 z późn. zm.),
11. Ustawy z dnia 10 kwietnia 1997 r. Prawo energetyczne (Dz. U. z 2021 r. poz. 716 z późn. zm.),
12. Rozporządzenia Rady Ministrów z dnia 15 czerwca 2021 r. w sprawie szczegółowych warunków realizacji rządowego programu "Dobry start" (Dz. U. z 2021 r. poz. 1092),
13. Ustawy z dnia 7 września 1991 r. o systemie oświaty (Dz. U. z 2021 r. poz. 1915 z późn. zm.),
14. Ustawy z dnia 27 kwietnia 2001 r. Prawo ochrony środowiska (Dz. U. z 2021 r.

- poz. 1973 z późn. zm.),
15. Ustawy z dnia 29 lipca 2005 r. o przeciwdziałaniu przemocy w rodzinie (t.j. Dz. U. z 2021 r. poz. 1249.),
  16. Ustawy z dnia 20 kwietnia 2004 r. o promocji zatrudnienia i instytucjach rynku pracy (t.j. Dz. U. z 2022 poz. 690),
  17. Ustawy z dnia 19 sierpnia 1994 r. o ochronie zdrowia psychicznego (t.j. Dz. U. z 2020 r. poz. 685),
  18. Ustawy z dnia 8 marca 1990 r. o samorządzie gminnym (Dz. U. z 2022 r. poz. 559 z późn. zm.),
  19. Ustawy z dnia 21 listopada 2008 r. o pracownikach samorządowych (t.j. Dz. U. z 2022 r. poz. 530),
  20. Ustawy z dnia 27 sierpnia 2004r. o świadczeniach opieki zdrowotnej finansowanych ze środków publicznych (Dz. U. z 2021 r. poz. 1285 z późn .zm.),
  21. Ustawy z dnia 13 października 1998r. o systemie ubezpieczeń społecznych (Dz. U. z 2021 r. poz. 423 z późn. zm.),
  22. Ustawy z dnia 27 sierpnia 2009 r. o finansach publicznych (t.j. Dz. U. z 2021 r. poz. 305),
  23. Ustawy z dnia 11 września 2019 r. Prawo zamówień publicznych (Dz. U. z 2021 r. poz. 1129 z późn. zm.).

Centrum Usług Społecznych w Adamówce od 1 lipca 2021 r. realizuje wszystkie zadania, realizowane dotychczas przez Gminny Ośrodek Pomocy Społecznej w Adamówce oraz zadania nierealizowane przez OPS do dnia utworzenia Centrum z zakresu:

- a. opracowania diagnozy potrzeb i potencjału wspólnoty samorządowej w zakresie usług społecznych;
- b. realizowania programu usług społecznych, w tym kwalifikowanie osób zainteresowanych do korzystania z usług społecznych określonych w programie usług społecznych oraz opracowywanie i monitorowanie realizacji indywidualnych planów usług społecznych;
- c. organizowania społeczności lokalnej.

## **I. STRUKTURA I ZATRUDNIENIE**

Utworzenie i prowadzenie centrum usług społecznych należy do zadań własnych gminy o charakterze fakultatywnym. Do zadań własnych gminy o charakterze obowiązkowym należy natomiast utrzymywanie i zapewnienie środków na wynagrodzenia pracowników zespołu do spraw realizacji zadań z zakresu pomocy społecznej w centrum usług społecznych. Zgodnie z art. 23 ustawy o realizowaniu usług społecznych przez centrum usług społecznych w ramach

struktury organizacyjnej centrum wyodrębnia się w szczególności: stanowisko dyrektora centrum; zespół do spraw organizowania usług społecznych; zespół do spraw realizacji zadań z zakresu pomocy społecznej oraz stanowisko organizatora społeczności lokalnej. Ustawa wskazuje, iż w centrum mogą zostać wyodrębnione także zespoły lub stanowiska inne niż ww., jeżeli potrzeba ich wyodrębnienia wynika z uwarunkowań lokalnych lub rodzaju usług społecznych lub innych zadań realizowanych przez centrum. W związku z powyższym uchwałą Rady Gminy Adamówka z dnia 9 maja 2022 r. w sprawie wprowadzenia zmian do statutu Centrum Usług Społecznych w Adamówce w strukturze CUS wyodrębniono nowy zespół pn.: Dzienny Dom Pomocy „Ciepliczanka”, w skład którego wchodzi Kierownik Dziennego Domu Pomocy, Opiekunowie Osób Starszych, Fizjoterapeuta, Psycholog oraz Sprzątaczkę. Mając natomiast na uwadze art. 110 ust. 11 oraz ust. 12 ustawy o pomocy społecznej centrum zatrudnia pracowników socjalnych proporcjonalnie do liczby ludności gminy w stosunku jeden pracownik socjalny zatrudniony w pełnym wymiarze czasu pracy na 2000 mieszkańców lub proporcjonalnie do liczby rodzin i osób samotnie gospodarujących, objętych pracą socjalną w stosunku jeden pracownik socjalny zatrudniony w pełnym wymiarze czasu pracy na nie więcej niż 50 rodzin i osób samotnie gospodarujących, przy wskazaniu, iż centrum usług społecznych, zatrudnia w pełnym wymiarze czasu pracy nie mniej niż 3 pracowników socjalnych.

W roku sprawozdawczym w omawianej jednostce organizacyjnej w ramach umowy o pracę zatrudnionych było łącznie 17 osób - szczegółowy stan zatrudnienia pracowników CUS Adamówka przedstawia tabela nr 1.

Schemat nr 1. Struktura organizacyjna Centrum Usług Społecznych w Adamówce.

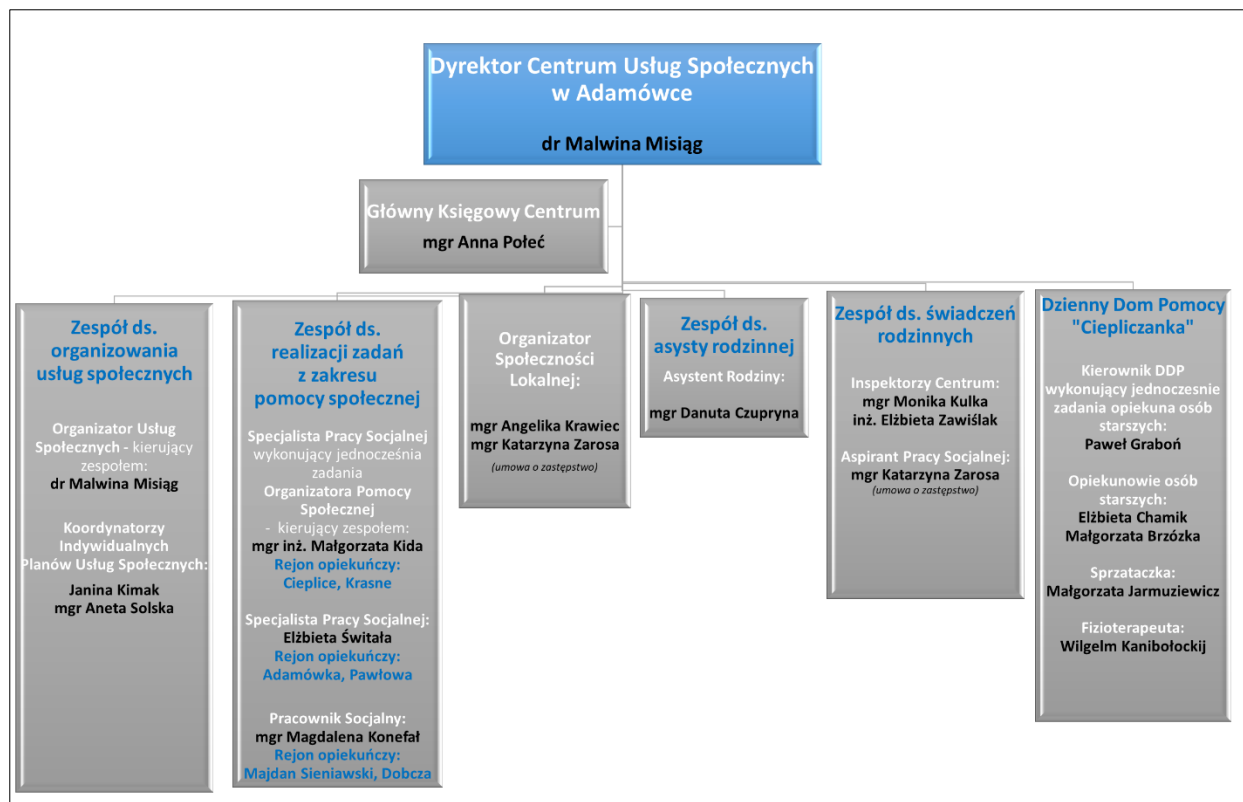

Źródło: Opracowanie własne.

Tabela nr 1. Stan zatrudnienia pracowników CUS Adamówka w 2022 roku.

Lp.	Wyszczególnienie	Liczba osób zatrudnionych	Liczba osób w przeliczeniu na etaty
1.	Dyrektor Centrum Usług Społecznych w Adamówce	1	1/2
2.	Główny Księgowy Centrum	1	1
3.	Zespół ds. organizowania usług społecznych	3	2 i 1/2
3.	Zespół ds. realizacji zadań z zakresu pomocy społecznej	3	3
3.	Organizator Społeczności Lokalnej	2	1
	Zespół ds. asysty rodzinnej	1	1
4.	Zespół ds. świadczeń rodzinnych	3	2
5.	Dzienny Dom Pomocy „Ciepliczanka”	5	4 i 5/8

Źródło: Opracowanie własne.

Wskazania wymaga, iż wynagrodzenia dwóch koordynatorów indywidualnych planów usług społecznych (1/1 etatu), organizatora usług społecznych (1/2 etatu) oraz organizatora społeczności lokalnej (1/1 etatu) finansowane są w ramach kosztów bezpośrednich projektu pn.: Centrum Usług Społecznych „Społeczna Adamówka” realizowanego w ramach PO WER 2014-2020, Działania 2.8., a od 1 listopada 2022 r. ½ wynagrodzenia jednego KIPUS oraz OSŁ finansowana jest z projektu pt.: „Opracowanie i pilotażowe wdrożenie mechanizmów i planów deinstytucjonalizacji usług społecznych” w ramach PO WER 2014-2020, Działania 2.8. Wynagrodzenia pracowników DDP „Ciepliczanka” finansowane są natomiast z projektu pn.: Dzienny Dom Pomocy „Ciepliczanka”, współfinansowanego ze EFS, Działanie 8.3, RPO WP 2014-2020.

## II. INFORMACJA FINANSOWA Z WYKORZYSTANIA BUDŻETU W 2022 ROKU

Centrum Usług Społecznych w Adamówce w roku budżetowym 2022 wydatkowało łączną kwotę na realizację zadań zleconych i własnych w wysokości: **10 219 666,56 zł (o 1 920 582,36 zł (23,14%) więcej niż w roku budżetowym 2021)**, z czego w rozdziale 85295 - pozostała działalność POMOCY SPOŁECZNEJ poniesiono wydatki na kwotę 4 837 835,81 zł (o 4 008 930,07 zł więcej niż w 2021 r., w tym o 3 982 367,78 zł ze środków zewnętrznych), które w głównej mierze **stanowią środki zewnętrzne na realizację projektów współfinansowanych z EFS oraz programów MRiPS.**

Szczegółową strukturę wydatków uwzględniającą rodzaje realizowanych zadań, wraz z zwiększeniami bądź zmniejszeniami wydatkowania zgodnymi z klasyfikacją budżetową w porównaniu do roku 2021 przedstawia poniższa tabela.

Tabela nr 2. Struktura wydatków CUS Adamówka w 2022 roku w podziale na zadania.

Podział zgodnie z klasyfikacją budżetową	Wydatki pokryte ze środków własnych gminy (W) w zł	Wydatki pokryte z dotacji zewnętrznych (Z) w zł	Różnica w porównaniu do 2021 r. (+, -)* w zł
85202 Domy Pomocy Społecznej	155 986,65	-	+13 734,47(W)
85213 Składki na ubezpieczenie zdrowotne opłacane za osoby pobierające niektóre świadczenia z pomocy społecznej, niektóre świadczenia rodzinne	-	1 591,10	-252,60(Z)
85214 Zasiłki okresowe, celowe i pomoc w naturze oraz składki na ubezpieczenie emerytalne i rentowe	11 400,00	44 681,00	-3 577,29(W) +600,00(Z)
85216 Zasiłki stałe		43 248,68	-290,93(Z)
85219 Ośrodek Pomocy Społecznej	358 864,10	145 498,86	+16 244,53(W) +25 653,11(Z)
85228 Usługi opiekuńcze i specjalistyczne usługi opiekuńcze	-	-	-11 134,53(W)
85230 Pomoc w zakresie dożywiania.	79 490,55	293 116,18	+9 938,99(W) +33 916,18(Z)
85295 Pozostała działalność. Pomoc społeczna.	26 562,29	4 811 273,52	+26 562,29(W) +3 982 367,78(Z)
85395 Pozostała działalność. Pozostała działalność w zakresie polityki społecznej.		29 988,00	+29 988,00(Z)
85415 Pomoc materialna dla uczniów o charakterze socjalnym	13 034,68	117 312,13	-382,02(W) -3 438,17(Z)

85501 Świadczenia wychowawcze. Rodzina (500+)	24 497,02	1 745 246,88	<u>-4 376,32(W)</u> -2 439 910,07(Z)
85502 Świadczenia rodzinne, świadczenia z funduszu alimentacyjnego oraz składki na ubezpieczenia emerytalne i rentowe z ubezpieczenia społecznego.	47 169,73	2 187 459,71	<u>+8 974,82(W)</u> +205 970,07(Z)
85503 Karta Dużej Rodziny. Rodzina.	-	883,00	+652,21(Z)
85504 Wspieranie rodziny.	58 790,79	3 000,00	<u>+18 492,74(W)</u> +1 524,08(Z)
85513 Składki na ubezpieczenie zdrowotne opłacane za osoby pobierające niektóre świadczenia rodzinne (...) oraz za osoby pobierające zasiłki dla opiekunów (...)	-	17 578,80	+6 332,13(Z)
85595 Pozostała działalność Rodzina	-	2 992,89	+2 992,89(Z)
RAZEM	<b>775 795,81</b>	<b>9 443 870,75</b>	<u>+74 477,68(W)</u> +1 846 104,68(Z)

Źródło: Opracowanie własne.

\* - (+) wydatki poniesione w większej wysokości, (-) wydatki poniesione w mniejszej wysokości.

Analiza struktury wydatków (rozdział 85295 - Pozostała działalność. Pomoc społeczna) Centrum Usług Społecznych w Adamówce pozwala zauważyć rosnące potrzeby mieszkańców Gminy Adamówka w zakresie korzystania z usług społecznych dostępnych w ramach realizowanych projektów / programów zewnętrznych. Ważnym jest także, iż realizacja wskazanych projektów / programów w pełni zabezpiecza potrzeby mieszkańców gminy w zakresie korzystania z usług opiekuńczych oraz specjalistycznych usług opiekuńczych – co szczegółowo zostało przedstawione w rozdziale IV niniejszego sprawozdania pn.: Organizowanie usług społecznych. Widoczny wzrost wydatków w omawianym rozdziale wynika także ze wsparcia mieszkańców gminy poprzez szereg dodatków przygotowanych dla obywateli przez Ministerstwo Klimatu i Środowiska m.in. dodatek osłonowy, dodatek węglowy, dodatek do paliw innych niż węgiel czy dodatek elektryczny wypłacany już w 2023 r.

Istotnym jest także to, iż o 18 020,94 zł mniej wzrosły wydatki w rozdziale w rozdziale 85202 - Domy Pomocy Społecznej w stosunku do roku 2021. Wskazane świadczy o należycie rozwijanym w Gminie Adamówka procesie deinstytucjonalizacji usług społecznych.



### III. POMOC SPOŁECZNA

Podstawowym celem działalności Centrum Usług Społecznych w Adamówce zgodnie z obowiązującym statutem jest: umożliwienie osobom i rodzinom przezwyciężania trudnych sytuacji życiowych, których nie są one w stanie pokonać, wykorzystując własne uprawnienia, zasoby i możliwości; podejmowanie działań wspierających osoby i rodziny w wysiłkach zmierzających do zaspokojenia niezbędnych potrzeb i umożliwienia im życia w warunkach odpowiadających godności człowieka; pomoc w doprowadzeniu do życiowego usamodzielnienia osób i rodzin oraz ich integracji ze środowiskiem, w miarę możliwości Centrum a także wypracowanie partycypacyjnego modelu usług społecznych, w którym działania instytucjonalne wspierane są przez organizacje samorządowe, podmioty ekonomii społecznej i osoby fizyczne.

Podstawową zaś przesłanką udzielenia osobom i rodzinom wsparcia, w ramach pomocy społecznej jest trudna sytuacja życiowa, której osoba/rodzina nie można przezwyciężyć mimo wykorzystania własnych środków, możliwości i uprawnień. Trudna sytuacja życiowa to, w szczególności zaistnienie jednej z okoliczności wymienionych w art. 7 ustawy o pomocy społecznej przy uwzględnieniu kryterium dochodowego wynikającego z art. 8 ustawy. Kryterium dochodowe uprawniające do korzystania z pomocy społecznych w 2022 r. wynosiło 600,00 zł na osobę w rodzinie oraz 776,00 zł u osoby samotnie gospodarującej. Ponadto do 150% zostały podwyższone kwoty kryterium dochodowego uprawniające do korzystania z pomocy w ramach wieloletniego rządowego programu "Posiłek w szkole i w domu" na lata 2019 – 2023. Kolejno do 220% podwyższono kwoty kryterium dochodowego dla osób / rodzin korzystających z paczek żywnościowych w ramach Programu Operacyjnego Pomoc Żywnościowa na lata 2014-2020. Za realizację powyższego wsparcia odpowiada zespół ds. zadań z zakresu pomocy społecznej - kierowany przez Organizatora Pomocy Społecznej.

Ważnym jest, iż od 1 lipca 2021 r. uzupełniłem pomocy realizowanej w ramach ustawy o pomocy społecznej są usługi społeczne świadczone na podstawie uchwalonego Programu Usług Społecznych w Gminie Adamówka. Do usług społecznych mieszkańcy gminy kwalifikowani są przez zespół ds. organizowania usług społecznych - kierowany przez Organizatora Usług Społecznych.

*W 2022 r. ze świadczeń pomocy społecznej skorzystało łącznie 169 rodzin (o 13 mniej niż w 2021 r.), zamieszkiwanych przez 585 mieszkańców gminy, co stanowi 14,17 % osób zamieszkałych na terenie gminy Adamówka. Najczęstszymi powodami pozostawania w trudnej sytuacji 169 rodzin objętych w 2022 r. pomocą społeczną było: długotrwała lub ciężka choroba (80 rodzin), ubóstwo (71 rodzin), niepełnosprawność (53 rodziny), potrzeba ochrony macierzyństwa (50 rodziny) oraz potrzeba ochrony macierzyństwa (37 rodzin) i bezrobocie (37rodzin).*

W związku z tym, iż pomoc społeczna polega w szczególności na pracy socjalnej do głównych zadań zatrudnionych w CUS pracowników socjalnych należało

jej świadczenie. W 2022 r. pomocy w formie pracy socjalnej udzielono łącznie 163 rodzinom, w których zamieszkiwało 551 osób.

Osób, którym w 2022 r. przyznano decyzją świadczenie w ramach zadań zleconych i zadań własnych było łącznie 229 (o 229 osób mniej niż w 2021 r.), w 169 rodzinach (585 osób w tych rodzinach).

**Z pomocy w formie posiłku w ramach wieloletniego rządowego programu „Posiłek w szkole i w domu” na lata 2019-2023 w 2022 r. skorzystało łącznie 476 osób z terenu gminy Adamówka (w tym: 26 dzieci do czasu podjęcia nauki w szkole podstawowej, 228 uczniów do czasu ukończenia szkoły ponadpodstawowej lub szkoły ponadgimnazjalnej oraz 11 osób otrzymujących pomoc na podstawie art. 7 ustawy o pomocy społecznej.** W 2022 r. wydano łącznie 30 452 posiłków (o 5 411 więcej wydanych posiłków w stosunku do roku 2021), w tym 20 209 posiłków dwudaniowych. W ramach wskazanego programu w 2022 r. zakupiono ponadto dla 86 osób produkty żywnościowe w ramach realizowanego świadczenia rzeczowego na łączną kwotę 58 052,00 zł.

**Warto wskazać, iż w 2022 r. nie realizowana była pomoc w formie świadczenia usług opiekuńczych w miejscu zamieszkania - przyznanych osobie decyzją na podstawie art. 36 pkt. 2 lit. 1.**

Osoby wymagające wsparcia w formie usług opiekuńczych skorzystały natomiast ze wsparcia w zakresie świadczenia usług opiekuńczych w miejscu zamieszkania w ramach realizacji projektu pn.: Wsparcie opiekuńcze w Gminie Adamówka i DDP w Zboiskach, dofinansowanego w ramach Regionalnego Programu Operacyjnego Województwa Podkarpackiego na lata 2014-2020, Oś priorytetowa VIII Integracja Społeczna, Działanie 8.3 Zwiększenie dostępu do usług społecznych i zdrowotnych. **Wskazany wsparciem w okresie od 1.01.2022 r. Do 31.12.2022 r. Objęto 20 osób u których łączna liczba godzin usług opiekuńczych wyniosła 5 409.** Usługi opiekuńcze świadczone w miejscu zamieszkania klienta wykonane były przez osiem osób, w tym sześć osób na podstawie umowy o pracę na  $\frac{3}{4}$  etatu oraz dwóch 2 wolontariuszy.

Ważnym uzupełnieniem wyżej wymienionych usług - szczegółowo opisanych w rozdziale IV, były usługi realizowane w ramach PAKIETU USŁUG POMOCY I INTEGRACJI SPOŁECZNEJ DLA OSÓB STARSZYCH I NIEPEŁNOSPRAWNYCH + w ramach realizacji projektu pn.: Centrum Usług Społecznych „Społeczna Adamówka”, w ramach PO WER 2014-2020, Działania 2.8. **W ramach wskazanego pakietu w 2022 r. dla 31 osób zrealizowano 7 751,5 godz. usług asystenta osoby starszej, kolejno dla 25 osób zrealizowano 6 333,5 godz. usług asystenta osoby niepełnosprawnej, natomiast dla 3 osób zrealizowano 1 365 godz. usług opieki wytchnieniowej.**

*REASUMUJĄC - W 2022 R. WSPARCIEM W RAMACH: USŁUG OPIEKUŃCZYCH W MIEJSCU ZAMIESZKANIA, USŁUG ASYSTENTA OSOBY STARSZEJ / NIEPEŁNOSPRAWNEJ ORAZ USŁUGI OPIEKI WYTCHNIENIOWEJ*

OBJĘTO ŁĄCZNIE 60 OSÓB STARSZYCH, NIEPEŁNOSPRAWNYCH; WSKAZANE OSOBY SKORZYSTAŁY ŁĄCZNIE Z 20 859 GODZ. SPECJALISTYCZNEGO WSPARCIA - O 11 857 GODZ. WIĘCEJ NIŻ W 2021 R. Ponadto 30 osób objęto wsparciem w ramach usług opiekuńczych i specjalistycznych usług opiekuńczych świadczonych w prowadzonym od 21 marca 2022 r. Dziennym Domu Pomocy „Ciepliczanka” w Gminie Adamówka.

Istotnym wsparciem dla osób starszych było świadczenie usług w ramach Programu „Korpus Wspieraj Seniora” (Moduł I i Moduł II) realizowanego od 1 marca 2022 r. do 31 grudnia 2022 r. przez Centrum Usług Społecznych w Adamówce. Wskazany program Gmina Adamówka realizowała na podstawie podjętej w dniu 24 lutego 2022 r. uchwały nr I/4/2022 Rady Gminy Adamówka w sprawie przyjęcia Gminnego Programu Osłonowego „Korpus Wsparcia Seniorów” na rok 2022 w Gminie Adamówka. Gminny Program „Korpus Wsparcia Seniorów” na rok 2022 w Gminie Adamówka był odpowiedzią na wyzwania, jakie stawiają przed Gminą zachodzące procesy demograficzne, oraz jednoznacznie stanowił element lokalnej polityki społecznej w zakresie wsparcia działań na rzecz seniorów niesamodzielnych ze względu na wiek oraz stan zdrowia. Realizowany przez Gminę Adamówka program obejmował swoim zakresem dwa moduły: MODUŁ I - angażujący do jego realizacji wolontariuszy/pracowników Centrum świadczących codzienną pomoc osobom potrzebującym wsparcia oraz Moduł II - mający na celu poprawę bezpieczeństwa oraz możliwości samodzielnego funkcjonowania w miejscu zamieszkania osób starszych poprzez dostęp do tzw. „opieki na odległość”. **Realizacja programu przyczyniła się do zapewnienie usługi wsparcia na rzecz seniorów w wieku 65 lat i więcej przez świadczenie usług wynikających z rozeznaczonych potrzeb na terenie gminy Adamówka, wpisujących się we wskazane w programie obszary oraz poprawy poczucia bezpieczeństwa i możliwości samodzielnego funkcjonowania w miejscu zamieszkania osób starszych przez dostęp do tzw. „opieki na odległość”.**

Wsparciem w ramach Modułu I w 2022 r. objętych zostało 75 osób powyżej 65 r.ż. z terenu gminy Adamówka, w tym odnotowano 141 zgłoszeń zarejestrowanych poza infolinią. Wskazane wsparcie przyczyniło się m.in. do ułatwienia ww. seniorom dostępności do podstawowej oraz specjalistycznej opieki zdrowotnej poprzez rozeznawanie potrzeb przez pracowników Centrum w terenie, w tym zakresie: wsparcia/pomocy w umawianiu wizyt lekarskich w miejscu zamieszkania seniora lub pomoc w dowiezieniu seniora na wizytę lekarską, w tym również asystowanie podczas wizyty, pomoc w zorganizowaniu transportu na szczypania, pomoc w załatwieniu prostych spraw urzędowych, w zależności od możliwości osoby udzielającej wsparcia, i w razie konieczności – gdy obecność seniora jest niezbędna do załatwienia sprawy – pomoc w dowiezieniu seniora do urzędu. Pracownicy Centrum informowali ponadto seniorów o dostępie do ogólnopolskich „telefonów zaufania” dla seniorów, w przypadku stwierdzenia zaistnienia potrzeby objęcia wsparciem z zakresu pomocy społecznej, np. w postaci specjalistycznego

poradnictwa – w szczególności psychologicznego czy specjalistycznych usług opiekuńczych. Pracownicy Centrum Usług Społecznych w Adamówce przede wszystkim wsparli seniorów z terenu Gminy Adamówka w czynnościach dnia codziennego, m.in. w zakresie pomocy w dostarczeniu produktów żywnościowych, np. z Podkarpackiego Banku Żywności czy Caritas Archidiecezji Przemyskiej (17 osób objętych wsparciem), dostarczaniu zakupów obejmujących artykuły podstawowej potrzeby, w tym artykuły spożywcze, środki higieny osobistej oraz realizowali recepty, pomagali/towarzyszili w zakresie załatwienia spraw urzędowych (74 akcje wspierające). Pracownicy Centrum wspierali seniorów także w formie okolicznościowych (świętecznych) paczek z artykułami żywnościowymi (30 os. otrzymało tradycyjne potrawy wielkanocne, w tym babkę wielkanocną oraz 40 os. otrzymało tradycyjny pakiet wigilijny). **Na realizację Modułu I wydatkowano 4 230,00 zł.**

**Wsparciem w ramach Modułu II w 2022 r. objętych zostało natomiast 11 osób powyżej 65 r.ż. z terenu gminy Adamówka, w tym zakupiono 9 opasek telemedycznych wraz z usługą teleopieki.** Świadczenie wskazanych usług miało przede wszystkim na celu wsparcie w miejscu zamieszkania seniorów w wieku 65 lat i więcej, którzy mają problemy związane z samodzielnym funkcjonowaniem ze względu na stan zdrowia, prowadzących samodzielne gospodarstwa domowe lub mieszkających z osobami bliskimi, które nie są w stanie zapewnić im wystarczającej opieki w codziennym funkcjonowaniu w zakresie odpowiadającym ich potrzebom. Wsparcie świadczone było przez bezpośrednio zaangażowanych w realizację programu pracowników Centrum, którzy przekazali seniorom wszelkie niezbędne informacje dot. „opieki na odległość”, a także pozostawali ze wskazanymi osobami w stałym kontakcie w zakresie obsługi opasek bezpieczeństwa. Wskazać należy także, iż w trakcie realizacji programu firma dostarczająca oraz realizująca usługę teleopieki odnotowała:

- 33 połączenia przychodzące/wychodzące do/z Telecentrum z opaski i na opaskę;
- 10 alarmów SOS;
- 1 wezwanie karetki / służb ratunkowych i powiadomienie sieci pomocowej.

**Na realizację Modułu II wydatkowano 11 593,59 zł.**

Pracownicy socjalni Centrum Usług Społecznych w Adamówce realizują także zadania w zakresie udzielania pomocy materialnej o charakterze socjalnym dla uczniów zamieszkałych na terenie Gminy Adamówka wynikające z zapisów art. 90 f ustawy z dnia 7 września 1991 r. o systemie oświaty. **W okresie: styczeń – czerwiec 2022 r. stypendia szkolne wypłacono 78 uczniom (w tym 51 uczniom szkół podstawowych i 27 uczniom szkół ponadpodstawowych) na łączną kwotę 78 353,08 zł, natomiast w okresie wrzesień-grudzień 2022 r. stypendia szkolne wypłacono 90 uczniom (w tym 53 uczniom szkół podstawowych i 37 uczniom szkół ponadpodstawowych) na łączną kwotę 51 993,73 zł.**

W 2022 roku wydatki na zadania z zakresu pomocy społecznej obrazuje tabela

nr 3.

Tabela nr 3. Struktura wydatków CUS w ramach zadań z zakresu pomocy społecznej w 2022 roku w podziale.

Lp.	Rodzaj świadczenia	Liczba osób, którym przyznano	Kwota wypłaconych świadczeń
<b>Zadania własne i zlecone</b>			
1.	Zasiłki stałe (dotacje)	10	43 248,68
2.	Zasiłki okresowe (dotacje)	26	44 681,00
3.	Dożywianie ogółem	<b>476</b>	<b>366 395,23</b>
	• dotacja		293 116,18
	• własne		73 279,05
	- posiłek w szkole i w domu	<b>228</b>	280 411,23
	(w tym dla osób starszych)		
	- świadczenia pieniężne na zakup posiłku lub żywności (zasiłek celowy) w ramach wieloletniego rządowego programu „Posiłek w szkole i w domu”	<b>107</b>	27 932
	- świadczenia rzeczowe w postaci produktów	<b>376</b>	58 052
4.	Zasiłki celowe i specjalne celowe (własne), zakup odzieży, obuwia, opału, żywności, artykułów szkolnych, drobne remonty, leki, świadczenia medyczne itp.	21	11 400,00
6.	Zapewnienie schronienia (własne)	1	5 700,00
7.	Pobyt w domu pomocy społecznej	5	155 986,65
9.	Pomoc w formie usług opiekuńczych świadczonych w miejscu zamieszkania	0	0
10.	Składki na ubezpieczenie zdrowotne podopiecznych	3	1 591,10
11.	Wynagrodzenie należne opiekunowi z tytułu sprawowania opieki przyznane	3	14 000,00
12.	Pomoc w formie specjalistycznych usług opiekuńczych dla osób z zaburzeniami	0	0
13.	Pomoc materialna o charakterze socjalnym (zasiłki szkolne)	168	130 346,81

Źródło: Opracowanie własne.

#### IV. ORGANIZOWANIE USŁUG SPOŁECZNYCH

Z dniem 1 lipca 2021 r. na mocy uchwały nr III/18/2021 Rady Gminy Adamówka z dnia 17 maja 2021 r. w Gminie Adamówka utworzona została poprzez

przekształcenie Gminnego Ośrodka Pomocy Społecznej w Adamówce nowa jednostka budżetowa pod nazwą Centrum Usług Społecznych w Adamówce. Centra usług społecznych to działanie fakultatywne gminy, co oznacza, że władze gminy mogą ale nie muszą podjąć decyzji o ich utworzeniu. Tym bardziej należy docenić decyzję władz Gminy Adamówka, które w trosce o jakość życia mieszkańców i szeroko rozumiany dobrobyt społeczny podjęły decyzję o utworzeniu CUS – innowacyjnego przedsięwzięcia w skali naszego kraju. W danym kontekście ważnym jest, iż Uchwała Rady Gminy nie nadaje jedynie nowej nazwy istniejącej jednostce organizacyjnej, ale oznacza głęboką transformację systemu świadczenia usług społecznych w Gminie Adamówka. **Jest nade wszystko kamieniem milowym w zakresie powstania nowoczesnego systemu zabezpieczenia społecznego w Gminie Adamówka, w ramach którego publiczne wsparcie usługowe dostępne jest nie tylko dla osób i rodzin słabszych czy środowisk defaworyzowanych, lecz dla ogółu mieszkańców.** Istotnym jest także, iż podjęta Uchwała o utworzeniu CUS w Adamówce, chociaż ma charakter decyzyjny i inicjujący proces zmiany społecznej, sama w sobie nie przesądza o konkretnych rozwiązaniach, które wdrożone są w lokalnym systemie usług społecznych. Również ustawa z dnia 19 lipca 2019 r. o realizowaniu usług społecznych przez centrum usług społecznych (Dz.U. 2019r., poz. 1818) nie narzuca gotowych rozwiązań, zakłada jedynie ramy funkcjonowania CUS i kierunki zmian, ale sposób ich wdrożenia na poziomie merytorycznym i instytucjonalnym pozostawia w gestii samorządów. Centrum Usług Społecznych w Adamówce stoi zatem przed ogromnym wyzwaniem, jakim jest praktyczne wprowadzenie w życie założeń ustawy o CUS jak i wywiązanie się z zobowiązań wynikających z zawartej w dniu 21 września 2020 r. umowy o dofinansowanie projektu pt.: Centrum Usług Społecznych „Społeczna Adamówka” realizowanego w ramach Programu Operacyjnego Wiedza Edukacja Rozwój 2014 – 2020.

W związku z powyższym od 1 lipca 2021 r. Centrum Usług Społecznych w Adamówce realizuje przyjętą uchwałą nr IV/27/2021 Rady Gminy Adamówka z dnia 29 czerwca 2021 r. Program Usług Społecznych w Gminie Adamówka na okres od 1 lipca 2021 r. do 31 lipca 2023 r. w ramach realizacji projektu pt. Centrum Usług Społecznych „Społeczna Adamówka”. Wskazany Program Usług Społecznych w związku z przeprowadzonym w II kwartale 2022 r. monitoringiem przebiegu testowania realizowanych usług społecznych został zmieniony uchwałą nr V/40/2022 Rady Gminy Adamówka z dnia 28 lipca 2022 r. w sprawie wprowadzenia zmian w załączniku nr 1 Uchwały nr IV/27/2021 Rady Gminy Adamówka z dnia 29 czerwca 2021 r. w sprawie przyjęcia Programu Usług Społecznych w Gminie Adamówka na okres od 1 lipca 2021 r. do 31 lipca 2023 r. w ramach realizacji projektu pt.: Centrum Usług Społecznych „Społeczna Adamówka” W ramach uchwalonego Programu Centrum dla mieszkańców Gminy Adamówka świadczy usługi w ramach dwóch pakietów usług społecznych: **PAKIET USŁUG POMOCY I INTEGRACJI SPOŁECZNEJ DLA OSÓB STARSZYCH I NIEPEŁNOSPRAWNYCH+ oraz PAKIET USŁUG POMOCY I INTEGRACJI SPOŁECZNYCH DLA RODZIN**

## Z DZIEĆMI.

W ramach PAKIETU USŁUG POMOCY I INTEGRACJI SPOŁECZNEJ DLA OSÓB STARSZYCH I NIEPEŁNOSPRAWNYCH + w 2022 r. Centrum zrealizowało usługi z zakresu wsparcia osób z niepełnosprawnościami, osób starszych i osób w kryzysie bezdomności, reintegracji społeczno-zawodowej, usług zdrowotnych, opiekuńczych oraz wsparcia opiekunów faktycznych poprzez realizację usługi asystenta osoby starszej, asystenta osoby niepełnosprawnej, opieki wytchnieniowej oraz prowadzenia trzech Klubów Seniora. W ramach wskazanego pakietu w 2022 r. dla 31 osób zrealizowano 7 751,5 godz. usług asystenta osoby starszej, kolejno dla 25 osób zrealizowano 6 333,5 godz. usług asystenta osoby niepełnosprawnej, natomiast dla 3 osób zrealizowano 1 365 godz. usług opieki wytchnieniowej. Wsparciem w zakresie usług realizowanych w Klubach Seniora objęto łącznie 47 osób. Łączna wartość zrealizowanych usług społecznych w ramach pakietu wyniosła 521 282,00 zł. Szczegółowy zakres usług przedstawia tabela nr 4.

Tabela nr 4. Struktura świadczonych usług społecznych w ramach PAKIETU USŁUG POMOCY I INTEGRACJI SPOŁECZNEJ DLA OSÓB STARSZYCH I NIEPEŁNOSPRAWNYCH +w roku 2022.

Lp.	Usługa	Rok 2022																								Liczba godzin wsparcia	Kwota wydatkowana na usługi społeczne w zł	
		miesiąc																										
		I		II		III		IV		V		VI		VII		VIII		IX		X		XI		XII				
godz.	os.	godz.	os.	godz.	os.	godz.	os.	godz.	os.	godz.	os.	godz.	os.	godz.	os.	godz.	os.	godz.	os.	godz.	os.	godz.	os.					
1.	ASYSTENT OSOBY STARSZEJ	838	17	873	16	902	15	695	14	572	13	594	12	46	10	473	12	633	15	668,5	16	692	21	765	21	7 751,5	193 459,75	
2.	ASYSTENT OSOBY NIEPEŁNOSPRAWNEJ	480	15	450	15	540	17	481	15	549	17	514	17	54,5	12	677	18	684	19	614	19	639	20	651	19	6 333,5	158 005,55	
3.	OPIEKA WYTCHNIENIOWA	137	2	123	2	128	2	124	2	118	2	125	2	12	2	122	3	127	3	111	3	117	3	121	3	1 365	34 064,00	
4.	Liczba osób korzystających ze wsparcia w ramach prowadzonych Klubów Seniora, w tym z:	-	40	-	43	-	44	-	41	-	42	-	42	-	-	-	-	34	-	36	-	35	-	35	-	34	-	135 752,70
	poradnictwa psychologicznego	17	-	44	-	51	-	36	-	12	-	8	-	-	-	-	-	-	-	-	-	-	-	-	-	168	20 160,00	
	warsztatów wokalnolubnych	24	-	44	-	32	-	28	-	48	-	68	-	-	-	-	-	-	-	-	-	-	-	-	-	244	29 280,00	
	zajęć integracyjnych	-	-	-	-	-	-	-	-	15	-	4	-	-	-	-	-	-	-	-	-	-	-	-	-	19	2 280,00	
	zajęć rehabilitacyjnych	32	-	28	-	32	-	16	-	-	-	20	-	-	-	-	-	-	-	-	-	-	-	-	-	128	15 360,00	
	zajęć/warsztatów teatralnych	-	-	-	-	-	-	-	-	-	-	-	-	-	-	20	-	9	-	8	-	18	-	4	-	59	5 900,00	
	zajęć/warsztatów artystycznych	-	-	-	-	-	-	-	-	-	-	-	-	-	-	8	-	-	8	-	8	-	16	-	-	40	4 000,00	
	zajęć/warsztatów muzycznych	-	-	-	-	-	-	-	-	-	-	-	-	-	-	-	-	8	-	8	-	14	-	-	-	30	3 000,00	
	wizyty lekarskich	-	-	-	-	-	-	-	-	-	-	-	-	-	-	-	-	6	-	-	-	-	-	-	-	6	600,00	
	poradnictwa specjalistycznego w zakresie zdrowego stylu życia	-	-	-	-	-	-	-	-	-	-	-	-	-	-	-	-	-	-	-	-	-	-	-	-	9	900,00	
		Ogółem usługi specjalistyczne w KS:																								703	81 480,00	

Źródło: Opracowanie własne.

W ramach PAKIETU USŁUG POMOCY I INTEGRACJI SPOŁECZNEJ DLA RODZIN Z DZIEĆMI świadczone usługi z zakresu wsparcia rodziny i pieczy zastępczej poprzez prowadzenie trzech Placówek Wsparcia Dziennego o charakterze opiekuńczo-specjalistycznym. Wsparciem w ramach prowadzonych Placówek Wsparcia Dziennego w formie opiekuńczo-specjalistycznej objęto łącznie 84

osoby, w tym 6 osób skorzystało wyłącznie ze wsparcia specjalistycznego. **Łączna wartość świadczonych usług w ramach pakietu wyniosła 214 960,00 zł.** Szczegółowy zakres usług przedstawia tabela nr 5.

Tabela nr 5. Struktura świadczonych usług społecznych w ramach PAKIETU USŁUG POMOCY I INTEGRACJI SPOŁECZNEJ DLA RODZIN Z DZIEĆMI + w roku 2022.

Lp.	Usługa	Rok 2022																								Liczba godzin ogółem	Kwota wydatkowana na usługi społeczne w zł
		miesiąc																									
		I		II		III		IV		V		VI		VII		VIII		IX		X		XI		XII			
a)	b)	a)	b)	a)	b)	a)	b)	a)	b)	a)	b)	a)	b)	a)	b)	a)	b)	a)	b)	a)	b)	a)	b)	a)	b)		
1.	PLACÓWKI WSPARCIA DZIENNEGO O CHARAKTERZE OPIEKUŃCZO-SPECJALISTYCZNYM (TRZY)	47	6	48	6	48	6	48	7	48	6	46	6	12	0	38	2	43	3	46	3	46	3	45	3	1223	214 960,00
	W TYM ZAJĘCIA:	godz.		godz.		godz.		godz.		godz.		godz.		godz.		godz.		godz.		godz.		godz.		godz.		Ogółem	106 560,00
1)	kompensacyjne	-	-	17	-	16	-	12	-	8	-	8	-	2	-	-	-	-	-	-	-	-	-	-	63	5 650,00	
2)	korekcyjne	-	-	-	-	-	-	-	-	-	-	-	-	2	-	14	-	8	-	8	-	9	-	9	50	4 000,00	
3)	kompensacyjno-korekcyjne	-	-	-	-	36	-	14	-	18	-	48	-	-	-	-	-	18	-	16	-	18	-	19	187	16 120,00	
4)	logopedyczne	26	-	28	-	28	-	25	-	28	-	5	-	-	-	10	-	24	-	26	-	24	-	28	252	21 560,00	
5)	socjoterapeutyczne	40	-	48	-	70	-	16	-	14	-	8	-	-	-	-	-	24	-	28	-	26	-	24	298	25 800,00	
6)	terapia pedagogiczna	38	-	36	-	55	-	20	-	20	-	22	-	-	-	14	-	-	-	-	-	-	-	-	205	18 310,00	
7)	terapia psychologiczna	28	-	28	-	30	-	18	-	28	-	36	-	-	-	-	-	-	-	-	-	-	-	-	168	15 120,00	

Źródło: Opracowanie własne.

Ponadto w związku dokonaną aktualizacją Programu Usług Społecznych w Gminie Adamówka na okres od 1 lipca 2021 r. do 31 lipca 2023 r. w ramach realizacji projektu pt.: Centrum Usług Społecznych „Społeczna Adamówka”, w PAKIETIE USŁUG POMOCY I INTEGRACJI SPOŁECZNEJ DLA RODZIN Z DZIEĆMI + usługa zabezpieczenia opieki oraz wyżywienia dzieciom od 20 tygodnia życia do 3 lat w ramach działalności Dziennego Opiekuna została zastąpiona **usługą indywidualnego poradnictwa specjalistycznego w ramach działalności Rodzinnego Punktu Poradnictwa Specjalistycznego z zakresu wsparcia: psychologicznego, pedagogicznego, logopedycznego, psychiatrycznego, terapeutycznego.** W związku ze wskazaną zmianą w dniu 10 listopada 2022 r. zostało ogłoszone zamówienie na realizację usługi pn.: „Prowadzenie Rodzinnego Punktu Poradnictwa Specjalistycznego w postaci usług indywidualnego poradnictwa specjalistycznego z zakresu wsparcia: psychologicznego, pedagogicznego, logopedycznego, psychiatrycznego oraz terapeutycznego w ramach realizacji projektu pn.: Centrum Usług Społecznych „Społeczna Adamówka”, współfinansowanego ze środków EFS w ramach Działania 2.8 PO WER 2014-2020, w wyniku którego 28 listopada 2022 został wyłoniony Wykonawca. Kolejno w dniu 30 listopada 2022 r. z wyłonionym Wykonawcą została zawarta umowa, której przedmiotem było prowadzenie ww. Rodzinnego Punktu Poradnictwa Specjalistycznego. Zaznaczenia wymaga, iż prowadzenie Rodzinnego Punktu Poradnictwa Specjalistycznego wpisuje się zakres



realizacji usług z zakresu wsparcia rodziny i pieczy zastępczej zaakceptowany w realizowanym wniosku o dofinansowanie projektu pn.: Centrum Usług Społecznych „Społeczna Adamówka”, a jednocześnie wchodzi w zakres interwencji EFS. Świadczenie indywidualnego poradnictwa specjalistycznego w ramach Rodzinnego Punktu Poradnictwa Specjalistycznego rozpoczęto w styczniu 2023 r.

**W danym okresie prowadzone były również działania wspierające: samopomocowe / sąsiedzkie stanowiące uzupełnienie usług społecznych.** W I kwartał 2022 r. Organizator Społeczności Lokalnej nawiązał współpracę z okolicznymi przedsiębiorcami w celu zachęcenia ich do udzielenia wsparcia finansowego podejmowanych w przyszłości działań. Promował wśród lokalnych przedsiębiorców wspieranie małych przedsięwzięć wynikających z oddolnej inicjatywy mieszkańców. W danym okresie OSŁ prowadził także regularne spotkania z grupami liderów oraz mieszkańców. Następnie w uzgodnieniu z nimi opracowywał plan działań. Kolejno 15 marca 2022 r. zorganizowano kurs komputerowy dla 10 mieszkańców miejscowości Pawłowa. W ramach OSŁ opracowano także Regulamin Klubu Wolontariusza „Społeczna Adamówka” działającego przy Centrum Usług Społecznych w Adamówce oraz kierowano działaniami promującymi wolontariat wśród uczniów. W marcu 2023 r. rozpoczęto przygotowania do zaplanowanych warsztatów zdobienia jajek wielkanocnych wykonywanych techniką decoupage, które odbyły się w kwietniu 2022 r. pn.: „Barwy świąteczne od juniora do seniora”. **Wsparciem w ramach przedsięwzięcia objęto 26 osób.** W kwietniu 2022 r. w ramach OSŁ odbyło się także wydarzenie dotyczące realizacji projektu pt.: „NIE ZMARNUJ SWOJEGO ŻYCIA”, **w którym uczestniczyło 120 dzieci i młodzieży z szkół z terenu gminy Adamówka.** W miesiącu maju 2022 r. w ramach OSŁ zorganizowano natomiast „Dzień Sąsiada” w trzech osiedlach popegeerowskich z terenu gminy Adamówka. **W wydarzeniach wzięło udział łącznie 70 osób.** Kolejno w czerwcu 2022 r. w związku ze zbliżającym się okresem wakacyjnym Organizator Społeczności Lokalnej we współpracy z przedstawicielami Urzędu Gminy w Adamówce, Ochotniczą Strażą Pożarną, Kołem Gospodyń Wiejskich oraz mieszkańcami z terenu Gminy Adamówka zorganizował „Piknik Rodzinny”, którego celem było stworzenie okazji do wspólnego spędzania czasu w przyjaznych warunkach oraz kształtowania u dzieci postaw szacunku i miłości wobec bliskich. **W wydarzeniu wzięło udział 100 osób.** W miesiącu lipcu 2022 r. Organizator Społeczności Lokalnej nawiązał współpracę z stowarzyszeniem „In Progres” w celu realizacji warsztatów dla dzieci i młodzieży „Bezludna wyspa – ucieczka z sieci”. Ponadto pozyskał środki finansowe na ich realizację. Celem zajęć było przeciwdziałanie uzależnieniom oraz ukazanie alternatywnych form spędzania czasu. **W warsztatach wzięło udział 12 osób.** Zrealizowane zostały również usługi sąsiedzkie/ wolontariackie na rzecz osób starszych z terenu gminy Adamówka. Usługa polegała na wsparciu osób starszych i niepełnosprawnych w codziennym funkcjonowaniu w ich miejscu zamieszkania. Celem działania było zabezpieczenie potrzeb seniorów z terenu gminy Adamówka. **Wsparciem objęto 11 osób.** W sierpniu 2022 r. zorganizowano warsztaty sportowo – rekreacyjne, których wykonawcą było Stowarzyszenie Promocji Zdrowia Fabryka

Zdrowia. Podczas zajęć dzieci przyswoiły wiedze m.in.: z zakresu kursu pierwszej pomocy, profilaktyki uzależnień od Internetu /komputera. Ponadto dzieci uczestniczyły w grach i zabawach sportowych oraz wyjazdach do Jarosławia i Rzeszowa. Celem wakacyjnych warsztatów dla dzieci było aktywne spędzenie czasu w okresie wakacyjnym. **Działaniami objęto 27 osób.** **W tym też miesiącu w ramach OSŁ dokonano odnowienia** placu zabaw na osiedlu popegeerowskim w miejscowości Adamówka. W ramach zadania dokonano szeregu prac tj.: zamontowano nowe elementy, pomalowano zjeżdżalnie i huśtawki oraz uporządkowano teren placu zabaw. Celem działań była poprawa stanu placu zabaw oraz stworzenie przyjaznej przestrzeni dla spotkań rodzin z dziećmi. **W działaniu wzięło udział 10 osób.** Następnie w dniach 20 i 27 listopada 2022 r. w ramach organizowania społeczności lokalnej odbyły się charytatywne kiermasze ciast dla 10 - miesięcznej Poli Matuszek cierpiącej na rdzeniowy zanik mięśni. Organizator Społeczności Lokalnej zorganizował i skoordynował kiermasze ciast oraz stworzył sieć współpracy między mieszkańcami, która polegała na pieczeniu oraz sprzedaży ciast. Celem wydarzenia była zbiórka pieniędzy, która została przeznaczona na sfinansowanie nier refundowanej terapii genowej. Wskazana akcja ukazała potencjał tkwiący w społeczności lokalnej, który przejawiał się w dobroczynności mieszkańców oraz chęci świadczenia działalności charytatywnych na rzecz innych. **W działanie zaangażowano łącznie 440 osób.** W ramach omawianego OSŁ Organizator Społeczności Lokalnej włączył się także w koordynację przygotowań związanych z organizacją Szlachetnej Paczki. Ponadto pozyskał kwoty pieniężne od anonimowych darczyńców oraz przygotował miejsce zbiórki produktów żywnościowych dostarczanych przez mieszkańców Gminy Adamówka. Opisana akcja była kolejnym wydarzeniem o charakterze charytatywnym, skierowanym do osoby potrzebującej. **W działaniu wzięło udział 49 osób.** W grudniu 2022 r. OSŁ zorganizował spotkanie wigilijne dla osób samotnych i osamotnionych. Celem podjętych działań było zintegrowanie osób wykluczonych i na nowo włączenie ich do życia społecznego poprzez organizację wigilijnego spotkania podczas którego zgromadzeni spędzili czas przy wigilijnym spotkaniu i kolędowaniu. Wspólnie spędzony czas przyczynił się do nawiązania nowych znajomości, pobudzenia nieaktywnych grup oraz wprowadził świąteczny nastrój wśród zaproszonych gości. **Wsparciem objęto 30 osób.** Podsumowując ww. działania w 2022 r. w ramach organizowanych społeczności lokalnych pobudzono 895 osób z terenu gminy Adamówka.

**W 2022 r. na terenie gminy Adamówka zwiększono również dostęp do usług społecznych i usług opiekuńczych w drodze utworzenia i funkcjonowania 30 miejsc opieki w Dziennym Domu Pomocy dla 30 osób starszych / potrzebujących wsparcia w codziennym funkcjonowaniu, zagrożonych ubóstwem lub wykluczeniem społecznym, zamieszkujących obszar Gminy Adamówka.**

Wskazane wsparcie świadczone było w ramach projektu pt.: „Dzienny Dom Pomocy „Ciepliczanka” w Gminie Adamówka” współfinansowanego ze środków Unii Europejskiej w ramach Europejskiego Funduszu Społecznego, Regionalny

Pogram Operacyjny Województwa Podkarpackiego na lata 2014-2020, Działanie 8.3.

Uczestnikami/Uczestniczkami DDP były / są : osoby zamieszkujące obszar Gminy Adamówka (20 K,10 M); osoby potrzebujące wsparcia w codziennym funkcjonowaniu, które ze względu na stan zdrowia lub niepełnosprawność wymagają opieki lub wsparcia w związku, z niemożnością samodzielnego wykonywania co najmniej 1 z podstawowych czynności dnia codziennego oraz osoby starsze, nieaktywne zawodowo, w wieku poprodukcyjnym: kobiety – pow. 60 r.ż. oraz mężczyźni pow. 65 r.ż.

Usługami opiekuńczymi w 2022 r w ramach prowadzonego ośrodka wsparcia objęto 30 osób (19 kobiet oraz 11 mężczyzn). Ponadto 29 osób starszych (18 K, 11 M) objęto wsparciem fizjoterapeutycznym, 16 osób (9 K, 7 M) objęto wsparciem psychologicznym, ponadto 25 os. (16 K, 9 M) terapią zajęciową, wsparciem instruktora reakcji ruchowej oraz treningiem kompetencji społecznych; 23 osoby (14 K, 9 M) uczestniczyło w wyjeździe aktywizacji społecznej, ponadto 12 pensjonariuszy DDP (7 K, 5 M) uczestniczyło w zajęciach edukacyjnych „Bezpieczna jesień życia”.

**Na działania związane z realizacją usług opiekuńczych i specjalistycznych usług opiekuńczych, w tym wyposażenie DDP „Ciepliczanka” i zatrudnienie odpowiednio wykwalifikowanego personelu w 2022 r. wydatkowano kwotę 728 947,33 zł.**

## V. ŚWIADCZENIA RODZINNE

System świadczeń rodzinnych działający od maja 2004 r. jest zadaniem zleconym CUS do realizacji. Celem systemu pomocy rodzinie wprowadzonego ustawą o świadczeniach rodzinnych jest zarówno częściowe pokrycie wydatków na utrzymanie dziecka jak i częściowe pokrycie wydatków wynikających z konieczności zapewnienia opieki i pomocy innej osoby w związku z niezdolnością do samodzielnej egzystencji. Podstawowym świadczeniem rodzinnym jest w dalszym ciągu zasiłek rodzinny wraz z dodatkami. Prócz tego przyznawany jest zasiłek pielęgnacyjny, świadczenie pielęgnacyjne – niezależne od dochodu, specjalny zasiłek opiekuńczy, jednorazowa zapomoga z tytułu urodzenia się dziecka oraz świadczenie rodzicielskie. Do zakresu świadczeń rodzinnych należy także ustalenie i wypłata zasiłku dla opiekuna.

*Charakterystyka systemu – rodzaje świadczeń i ich wysokość wypłacanych w 2021r.:*

Świadczeniami rodzinnymi są:

- 1) zasiłek rodzinny w wysokości:
  - 95,00 zł na dziecko w wieku do ukończenia 5 roku życia;
  - 124,00 zł na dziecko w wieku powyżej 5 roku życia do ukończenia 18 roku życia;
  - 135,00 zł na dziecko w wieku powyżej 18 roku życia do ukończenia 24 roku życia.

- 2) oraz dodatki do zasiłku rodzinnego z następujących tytułów:
  - urodzenia dziecka (1 000,00 zł na dziecko; świadczenie jednorazowe),
  - opieki nad dzieckiem w okresie korzystania z urlopu wychowawczego (400,00 zł miesięcznie),
  - samotnego wychowywania dziecka (193,00 zł miesięcznie na dziecko, nie więcej niż 386,00 zł na wszystkie dzieci, w przypadku dzieci niepełnosprawnych kwotę dodatku zwiększa się o 80,00 zł, nie więcej niż o 160,00 zł na wszystkie dzieci),
  - wychowywania dziecka w rodzinie wielodzietnej – na trzecie i kolejne dziecko w rodzinie (95,00 zł miesięcznie),
  - kształcenia i rehabilitacji dziecka niepełnosprawnego (90,00 zł miesięcznie na dziecko do 5. roku życia, 110,00 zł – na dziecko od 5 do 24 roku życia),
  - rozpoczęcia roku szkolnego (100,00 zł; świadczenie jednorazowe),
  - podjęcia przez dziecko nauki poza miejscem zamieszkania (113,00 zł miesięcznie na internat/stancję lub 69 zł na dojazd do szkoły);
- 3) zapomoga związana z urodzeniem się dziecka:
  - jednorazowa zapomoga z tytułu urodzenia się dziecka, tzw. becikowe (1 000,00 zł na dziecko – świadczenie jednorazowe),
- 4) świadczenie rodzicielskie (1 000,00 zł miesięcznie przez okres od 52 do 71 tygodni (w przypadku ciąży mnogiej), tj. przez okres odpowiadający długości pobierania zasiłku macierzyńskiego);
- 5) świadczenia opiekuńcze:
  - zasiłek pielęgnacyjny (215,84 zł miesięcznie),
  - świadczenie pielęgnacyjne (2 119,00 zł miesięcznie),
  - specjalny zasiłek opiekuńczy (620,00 zł miesięcznie).

Prawo do zasiłku rodzinnego wraz z dodatkami oraz do specjalnego zasiłku opiekuńczego ustala się na okres zasiłkowy trwający od 1 listopada do 31 października roku kolejnego. Prawo do zasiłku pielęgnacyjnego oraz świadczenia pielęgnacyjnego ustala się na okres ważności orzeczenia o niepełnosprawności lub o stopniu niepełnosprawności osoby niepełnosprawnej lub na stałe w przypadku orzeczenia bezterminowego.

*Warunki przyznania poszczególnych świadczeń w 2022 r.:*

Nabycie prawa do: zasiłku rodzinnego wraz z dodatkami, specjalnego zasiłku opiekuńczego, jednorazowej zapomogi z tytułu urodzenia się dziecka, uzależnione jest od spełnienia kryterium dochodowego. Prawo do ww. świadczeń ustala się na podstawie dochodu z roku kalendarzowego poprzedzającego okres zasiłkowy, z uwzględnieniem mechanizmu utraty i uzyskania dochodu. Kryterium dochodowe uprawniające do:

- zasiłku rodzinnego wraz z dodatkami wynosi 674,00 zł netto na osobę w rodzinie lub 764,00 zł netto na osobę w rodzinie jeśli jej członkiem jest niepełnosprawne dziecko,
- specjalnego zasiłku opiekuńczego wynosi 764 zł netto na osobę w rodzinie,
- jednorazowej zapomogi z tytułu urodzenia się dziecka wynosi 1 922,00 zł netto na osobę w rodzinie.

Strukturę wydatków na świadczenia rodzinne w 2022 r. przedstawia poniższa tabela:

*Tabela nr 6. Struktura wydatków na świadczenia rodzinne w roku 2022.*

L.p.	Rodzaj świadczenia	Liczba świadczeń	Kwota wypłaconych świadczeń w złotych
<b>Zasiłek rodzinny wraz z dodatkami do zasiłku rodzinnego</b>			
1.	Zasiłek rodzinny	4 007	<b>469 218,08</b> spadek o 72 708,21
2	Dodatek z tytułu urodzenia dziecka	9	9 000,00 spadek o 4 000,00
3.	Dodatek z tytułu opieki nad dzieckiem w okresie korzystania z urlopu wychowawczego	32	12 800,00 spadek o 6 025,00
4.	Dodatek z tytułu samotnego wychowywania dziecka	104	20 232,00 spadek o 7 064,14
5.	Dodatek z tytułu kształcenia i rehabilitacji dziecka niepełnosprawnego	142	15 140,00 spadek o 1 320,00
6.	Dodatek z tytułu rozpoczęcia roku szkolnego	300	24 251,49 spadek o 3 770,62
7.	Dodatek z tytułu wychowania dziecka w rodzinie wielodzietnej	743	69 893,78 spadek o 11 617,59

8.	Podjęcia przez dziecko nauki w szkole poza miejscem zamieszkania, w tym: - zamieszkiwaniem w miejscowości, w której znajduje się szkoła,  - dojazdem do miejscowości, w której znajduje się szkoła	983  376  607	84 155,92 spadek o 6 164,71  42 322,36 spadek o 3 663,93  41 833,56 spadek o 2 500,78
<b>Świadczenia opiekuńcze</b>			
9.	Zasiłek pielęgnacyjny	774	167 061,00 spadek o 5 179,00
10.	Świadczenie pielęgnacyjne	486	894 229,00 wzrost o 351 012,00
11.	Specjalny zasiłek opiekuńczy	113	70 060,00 spadek o 36 700,00
<b>Jednorazowe zapomogi z tytułu urodzenia się dziecka</b>			
12.	Jednorazowa zapomoga z tytułu urodzenia się dziecka (z dotacji)	19	19 000,00 spadek o 7 000,00
13.	Jednorazowa zapomoga z tytułu urodzenia się dziecka (ze środków własnych)	0	0
<b>Świadczenie rodzicielskie</b>			
14.	Świadczenie rodzicielskie	83	72 163,00 spadek o 25 920,00
<b>Zasiłek dla opiekuna</b>			
15.	Zasiłek dla opiekuna	6	3720,00 spadek o 11 945,00
<b>Składki na ubezpieczenie emerytalne i rentowe</b>			

16.	Składki na ubezpieczenie emerytalne i rentowe opłacane za osoby pobierające świadczenie pielęgnacyjne	357	129 203,00 wzrost o 58 636,00
17.	Składki na ubezpieczenie emerytalne i rentowe opłacane za osoby pobierające specjalny zasiłek opiekuńczy	113	16 554,00 spadek o 4 669,00
18.	Składki na ubezpieczenie emerytalne i rentowe opłacane za osoby pobierające zasiłek dla opiekuna	0	0

Źródło: Opracowanie własne.

Analizując wypłaty świadczeń opiekuńczych wskazać należy na widoczny wzrost wypłat świadczenia pielęgnacyjnego dla opiekunów dorosłych osób niepełnosprawnych. W 2022 roku wypłacono o 209 więcej świadczeń niż w roku 2021, jednocześnie zwiększyła się kwota wydatków na te cel o 351 012,00zł, jednocześnie zwiększając o 58 636,00 zł kwotę opłaconych składek na ubezpieczenie emerytalne i rentowe za osoby pobierające świadczenie pielęgnacyjne.

## VI. ŚWIADCZENIE WYCHOWAWCZE - PROGRAM RODZINA 500+

Program "Rodzina 500+" jest finansowym fundamentem wsparcia rodzin. Program wszedł w życie 1 kwietnia 2016 roku i przyczynił się do znacznej poprawy sytuacji materialnej rodzin, wzmocnił je i nadał należny priorytet.

Program Rodzina 500+ to główny instrument polityki rodzinnej realizujący trzy główne cele: poprawa sytuacji demograficznej, redukcja ubóstwa wśród najmłodszych, inwestycja w rodzinę. Program jest najbardziej znaczącą i realnie odczuwalną pomocą finansową ze strony państwa dla rodzin wychowujących dzieci. W ramach programu "Rodzina 500+" rodzinom z dziećmi na utrzymaniu przysługuje świadczenie wychowawcze w wysokości 500 zł na dziecko w wieku do ukończenia 18 roku życia.

Zgodnie ze zmianami wprowadzonymi w Programie „Rodzina 500+”, od 1 lipca 2019 roku świadczenie wychowawcze przysługuje na każde dziecko do ukończenia 18 roku życia, bez względu na dochód osiągnięty przez rodzinę.

Rozszerzona formuła Programu pozwala na poprawę jakości życia wszystkich polskich rodzin mających dzieci na utrzymaniu i stanowi dopełnienie kompleksowej polityki państwa wobec rodzin. Obowiązujące od 1 lipca 2019 r. znowelizowane przepisy ustawy o pomocy państwa w wychowywaniu dzieci wprowadziły również zmiany w okresie ustalania prawa do świadczenia wychowawczego. Ostatni realizowany przez CUS Adamówka okres świadczeniowy 2021/2022, na który ustalano prawo do świadczenia wychowawczego trwał od 1 lipca 2021 r. i zakończył

się 31 maja 2022 r.

W 2022 r. Centrum Usług Społecznych w Adamówce wyłącznie kontynuowało wypłatę przyznanych informacji na okres 2021/2022 świadczeń wychowawczych, co wskazano w tabeli nr 6.

Tabela nr 7. Liczba złożonych wniosków i przyznanych świadczeń wychowawczych w roku 2022.

<i>Liczba złożonych wniosków o przyznanie świadczenia:</i>	<i>0</i>
<i>z tego w formie elektronicznej:</i>	<i>0</i>
<i>Liczba przyznanych świadczeń:</i>	<i>0</i>
<i>Liczba wydanych informacji o przyznaniu świadczenia:</i>	<i>0</i>
<i>Kwota wypłaconych świadczeń w złotych:</i>	<u><i>1 739 487,57</i></u>

Źródło: Opracowanie własne.

## VII. WSPARCIE KOBIET W CIĄŻY I RODZIN „ZA ŻYCIEM”

Od 1 stycznia 2017 r. z tytułu urodzenia żywego dziecka z ciężkim i nieodwracalnym upośledzeniem albo nieuleczalną chorobę zagrażającą życiu, które powstały w prenatalnym okresie rozwoju dziecka lub w czasie porodu, przysługuje prawo do jednorazowego świadczenia w wysokości 4 000,00 zł przyznanego na podstawie ustawy z dnia 4 listopada 2016 r. o wsparciu kobiet w ciąży i rodzin „Za życiem”. Świadczenie przysługuje bez względu na osiągnięte dochody. W Gminie Adamówka w 2022 r. nie wypłacono świadczenia, o którym mowa w art. 10 ww. ustawy.

## VIII. FUNDUSZ ALIMENTACYJNY

Fundusz alimentacyjny stanowi system wspierania osób uprawnionych do alimentów środkami finansowanymi z budżetu Państwa. Świadczenia z funduszu alimentacyjnego przysługują: osobie uprawnionej do alimentów od rodzica do ukończenia przez nią 18 roku życia, osobie uprawnionej do alimentów od rodzica do ukończenia przez nią 25 roku życia, gdy uczy się w szkole lub szkole wyższej oraz bezterminowo osobie uprawnionej do alimentów od rodzica posiadającej orzeczenie o znacznym stopniu niepełnosprawności.

Świadczenie z funduszu alimentacyjnego można uzyskać na podstawie tytułu wykonawczego zatwierdzonego przez sąd w sytuacji, gdy egzekucja alimentów przez komornika okazała się bezskuteczna. Bezskuteczność egzekucji musi być potwierdzona zaświadczeniem o bezskuteczności egzekucji.



Ustalenie prawa do świadczeń z funduszu alimentacyjnego oraz ich wypłata następują odpowiednio na wniosek osoby uprawnionej (dziecka) lub jej przedstawiciela ustawowego.

Świadczenia z funduszu alimentacyjnego przysługują jeżeli dochód rodziny w przeliczeniu na osobę nie przekracza miesięcznie kwoty 800 złotych oraz w wysokości bieżąco ustalonych alimentów, jednakże nie wyższej niż 500 złotych.

Prawo do świadczeń z funduszu alimentacyjnego ustala się na okres świadczeniowy począwszy od miesiąca, w którym wpłynął wniosek. W przypadku, gdy osoba ubiegająca się o świadczenia z funduszu alimentacyjnego na nowy okres świadczeniowy złoży wniosek wraz z dokumentami do dnia 31 sierpnia, ustalenie prawa do świadczeń z funduszu alimentacyjnego oraz wypłata świadczeń przysługujących za miesiąc październik następuje do dnia 31 października. W przypadku, gdy osoba ubiegająca się o świadczenia na nowy okres świadczeniowy złoży wniosek wraz z dokumentami w okresie od dnia 1 września do dnia 31 października, ustalenie prawa do świadczeń z funduszu alimentacyjnego oraz wypłata świadczeń przysługujących za miesiąc październik następuje do dnia 30 listopada. Szczegółowe dane na temat wypłaconych w Gminie Adamówka w 2022 r. świadczeń z funduszu alimentacyjnego przedstawia poniższa tabela.

Tabela nr 8. Struktura wydatków na fundusz alimentacyjny w roku 2022.

Lp.	Świadczenie	Liczba świadczeń	Kwota wypłaconych świadczeń w złotych
<b>Fundusz alimentacyjny</b>			
1.	Świadczenia z funduszu alimentacyjnego, z tego na osobę uprawnioną w wieku:	135	63 900,00
	- 0-17 lat	88	40 900,00
	-18-24 lata	47	23 000,00
			wzrost o 1 200,00
			spadek o 9 300,00
			wzrost o 14 000,00

Źródło: Opracowanie własne.

Istotnym jest, iż postępowanie w sprawie funduszu alimentacyjnego nie sprowadza się jedynie do przyjęcia wniosku i wydania decyzji wierzycielowi, ale polega również na przeprowadzeniu postępowania wobec dłużników alimentacyjnych. Dłużnik alimentacyjny jest zobowiązany do zwrotu organowi właściwemu wierzyciela należności w wysokości świadczeń wypłaconych z funduszu alimentacyjnego osobie uprawnionej łącznie z ustawowymi odsetkami. Na skutek podjętych działań dłużnicy alimentacyjni dokonali zwrotu z tytułu wypłaconych świadczeń z funduszu alimentacyjnego na łączną kwotę 63 900,00 zł. W Gminie

Adamówka podjęto działania wobec 6 dłużników alimentacyjnych.

Szczegółowe działania podjęte przez Centrum wobec dłużników alimentacyjnych przedstawia tabela nr 9.

*Tabela nr 9. Zestawienie działań podjętych wobec dłużników alimentacyjnych roku 2021.*

<b>Rodzaj podjętych działań</b>	<b>Liczba odjętych działań</b>
Otrzymane od organu właściwego wierzyciela wnioski o podjęcie działań wobec dłużnika alimentacyjnego	1
Przeprowadzone przez organ właściwy dłużnika wywiady alimentacyjne oraz odebrane oświadczenia majątkowe	3
Przekazanie komornikowi sądowemu informacji mających wpływ na egzekucję zasądzonych świadczeń alimentacyjnych, pochodzących z wywiadu alimentacyjnego oraz oświadczenia majątkowego	7
Poinformowanie powiatowego urzędu pracy o potrzebie aktywizacji zawodowej dłużnika alimentacyjnego	0
Zobowiązanie dłużnika alimentacyjnego do zarejestrowania się w urzędzie pracy jako osoba bezrobotna lub poszukująca pracy	0
Wszczęcie postępowania dotyczącego uznania dłużnika alimentacyjnego za uchylającego się od zobowiązania alimentacyjnego	0
Wydanie decyzji o uznaniu dłużnika alimentacyjnego za uchylającego się od zobowiązań alimentacyjnych	0
Złożenie wniosku o ściganie za przestępstwa określone w art. 209 § Kodeksu Karnego	6
Skierowanie do starosty wniosku o zatrzymanie prawa jazdy dłużnika alimentacyjnego	0
Przekazanie informacji gospodarczej o zobowiązaniu lub zobowiązaniach dłużnika alimentacyjnego wynikających z tytułów, o których mowa w art. 28ust. 1 pkt 1 i 2 ustawy, w przypadku powstania zaległości za okres dłuższy niż 6 miesięcy	0

Źródło: Opracowanie własne.

## **IX. KARTA DUŻEJ RODZINY**

Karta Dużej Rodziny to system zniżek i dodatkowych uprawnień dla rodzin 3+ zarówno w instytucjach publicznych, jak i w firmach prywatnych. Posiadacze KDR mają możliwość tańszego korzystania z oferty podmiotów m.in. z branży spożywczej, paliwowej, bankowej czy rekreacyjnej. KDR wspiera budżety rodzin wielodzietnych oraz ułatwia dostęp do dóbr i usług. Prawo do posiadania Karty Dużej Rodziny przysługuje wszystkim rodzicom oraz małżonkom rodziców, którzy mają lub mieli na utrzymaniu łącznie co najmniej troje dzieci. Przez rodzica rozumie się także rodzica zastępczego lub osobę prowadzącą rodzinny dom dziecka. Prawo do KDR przysługuje także dzieciom: w wieku do 18 roku życia, w wieku do 25 roku życia – w przypadku dzieci uczących się w szkole lub szkole wyższej, bez ograniczeń wiekowych w przypadku dzieci legitymujących się orzeczeniem o umiarkowanym lub znacznym stopniu niepełnosprawności, ale tylko w przypadku, gdy w chwili składania wniosku w rodzinie jest co najmniej troje dzieci spełniających powyższe warunki.

Należy pamiętać, że prawo do posiadania Karty Dużej Rodziny nie przysługuje rodzicowi, którego sąd pozbawił władzy rodzicielskiej lub któremu sąd ograniczył władzę rodzicielską przez umieszczenie dziecka w pieczy zastępczej, chyba że sąd nie pozbawił go władzy rodzicielskiej lub jej nie ograniczył przez umieszczenie dziecka w pieczy zastępczej w stosunku do co najmniej trojga dzieci, prawo to nie przysługuje również rodzicowi zastępczemu lub prowadzącemu rodzinny dom dziecka, w przypadku gdy sąd orzekł o odebraniu im dzieci z uwagi na niewłaściwe sprawowanie pieczy zastępczej. Karta jest przyznawana niezależnie od dochodu w rodzinie.

**W 2022 roku do Centrum Usług Społecznych w Adamówce wpłynęło 56 wniosków (o 67 mniej niż w 2021 r.) o przyznanie KDR (wyłącznie w formie tradycyjnej). Liczba osób, którym wydano Kartę Dużej Rodziny to: 118.**

## **X. REALIZACJA ZADAŃ WYNIKAJĄCYCH Z GMINNEGO PROGRAMU PRZECIWDZIAŁANIA PRZEMOCY W RODZINIE ORAZ OCHRONY OFIAR PRZEMOCY W RODZINIE**

W Gminie Adamówka realizowany jest Gminny Program Przeciwdziałania Przemocy w Rodzinie oraz Ochrony Ofiar Przemocy w Rodzinie na lata 2021-2024 w Gminie Adamówka, przyjęty uchwałą nr IX/58/2021 Rady Gminy Adamówka z dnia 29 grudnia 2021 r.

Głównym założeniem Programu jest funkcjonowanie na terenie gminy Zespołu Interdyscyplinarnego ds. Przeciwdziałania Przemocy w Rodzinie, który aktualny skład powołany został zarządzeniem nr 9/2023 Wójta Gminy Adamówka z dnia 24 lutego 2023 r. w sprawie powołania Zespołu Interdyscyplinarnego do spraw przeciwdziałania przemocy w rodzinie w Gminie Adamówka. W skład Zespołu

wchodzą przedstawiciele: Urzędu Gminy Adamówka, Szkoły Podstawowej im. Jana Pawła II w Adamówce, Szkoły Podstawowej im. bł. ks. Jerzego Popiełuszki w Majdanie Sieniawskim, Gminnej Komisji ds. Rozwiązywania Problemów Alkoholowych w Adamówce, Niepubliczny Zakład Opieki Zdrowotnej w Adamówce, Centrum Usług Społecznych w Adamówce, Komendy Policji w Sieniawie, zespołu kuratorskiego jak również instytucji pozarządowych.

**W 2022 r. odbyły się – 4 posiedzenia Zespołu Interdyscyplinarnego ds. Przeciwdziałania Przemocy w Rodzinie oraz utworzono 4 grupy robocze. Rodzin, w których w 2022 r. wystąpiło zjawisko przemocy w rodzinie było 8, natomiast osób dotkniętych przemocą w rodzinie 18, w tym 12 kobiet, 1 mężczyzna i 1 dziecko do 13 roku życia. Osób, co do których istniało podejrzenie, że stosują przemoc w rodzinie było 8, w tym 1 kobieta i 7 mężczyzn.**

*W 2022 r. ogółem sporządzono 8 formularzy „Niebieska Karta – A”, w tym 7 przez Policję. Ponadto Zespół Interdyscyplinarny lub Grupa Robocza wypełniła łącznie 7 formularzy „Niebieska Karta” w tym „Niebieska Karta C” – 3 oraz „Niebieska Karta D” – 4.*

W ramach działań towarzyszących Centrum Usług Społecznych w Adamówce w 2022 r. 18 osób dotkniętych przemocą w rodzinie objęto pomocą w formie poradnictwa socjalnego, asysty rodzinnej, udzieliło pomocy finansowej i rzeczowej. Na bieżąco prowadzony był monitoring rodzin, w których występuje problem przemocy.

Działania podejmowano również wobec sprawców przemocy. Były nimi m. in. kierowanie spraw na Policję oraz kierowanie sprawców przemocy do uczestnictwa w programach korekcyjno-edukacyjnych zrealizowanych przez Powiatowe Centrum Pomocy Rodzinie w Przeworsku.

Na terenie gminy Adamówka prowadzone były również kampanie informacyjne mające na celu podniesienie poziomu wiedzy i świadomości społecznej w zakresie przyczyn i skutków przemocy w rodzinie.

W ramach wszczętych procedur w 2022 r. nie wystąpiła konieczność udzielenia schronienia osobom dotkniętym przemocą w całodobowej placówce świadczącej pomoc, w tym specjalistycznym ośrodku wsparcia dla ofiar przemocy w rodzinie.

## **XI. REALIZACJA ZADAŃ Z ZAKRESU WSPIERANIA RODZINY**

W związku z obowiązkiem wynikającym z ustawy o wspieraniu rodziny i systemie pieczy zastępczej, uchwałą nr I/5/2022 Rada Gminy Adamówka z dnia 24 lutego 2022 r. przyjęto Gminny Program Wspierania Rodziny na lata 2022-2024.

W ramach realizacji programu Centrum Usług Społecznych w Adamówce w 2022 r. zatrudniało jednego asystenta rodziny. **W roku sprawozdawczym z usług asystenta skorzystało łącznie 11 rodzin, w tym 3 rodziny do 3 miesięcy, 1 rodzina od**

3 do 12 miesięcy, 5 rodzin powyżej 1 roku. W 2022 r. usługę asystencką zakończono w 3 rodzinach, z tego z 1 rodziną ponownie rozpoczęto współpracę. W danym kontekście warto wspomnieć, iż na 4 129 mieszkańców gminy (stan na dzień 31.12.2022 r.) teren gminy Adamówka zamieszkuje 205 rodzin z jednym dzieckiem, 167 rodzin z dwójką dzieci, 63 rodziny z 3 dzieci oraz 14 rodzin z 4 i powyżej dzieci. Warto zauważyć również, iż w 2022 r. na terenie gminy Adamówka 1 dziecko umieszczono w zamieszkałej na terenie gminy spokrewnionej rodzinie zastępczej.

W ramach realizacji ww. programu wskazać należy także na współpracę asystenta rodziny z pracownikami socjalnymi zatrudnionymi w Centrum Usług Społecznych w Adamówce. Owa współpraca polegała przede wszystkim na dokonywaniu bieżącej diagnozy sytuacji rodzin doświadczających problemów bezradności w sprawach opiekuńczo wychowawczych i prowadzenia gospodarstwa domowego, zwłaszcza w rodzinach niepełnych lub wielodzietnych. Poprzez współpracę z Gminnym Zespołem ds. Przeciwdziałania Przemocy w Rodzinie oraz PCPR w Przeworsku, Centrum Usług Społecznych w Adamówce rozwijał interdyscyplinarne podejście do rozwiązywania problemów rodzin. Rodzinom z terenu gminy Adamówka, wychowującym dzieci i przezywającym różnego rodzaju trudności, których same nie mogą pokonać udzielono także pomocy materialnej w formie: zasiłków okresowych, celowych, świadczeń pieniężnych na zakup posiłku lub żywności, zakupu posiłków dla dzieci i młodzieży w szkołach oraz świadczenia rzeczowego w postaci produktów żywnościowych, a także pomocy w formie paczek żywnościowych w ramach PO PŻ 2014-2020 Podprogram 2021. Dzieci ze wskazanych rodzin otrzymały także pomoc materialną o charakterze socjalnym (stypendium szkolne). Dzieci w wieku od 7 do 18 lat mają również możliwość korzystania z zajęć oferowanych w ramach funkcjonowania trzech Placówek Wsparcia Dziennego o charakterze opiekuńczo specjalistycznym. Zawarto również umowę na prowadzenie od 1 stycznia 2023 r. Rodzinnego Punktu Poradnictwa Specjalistycznego udzielającego wsparcia logopedycznego, psychologicznego, psychiatrycznego, pedagogicznego oraz terapeutycznego. Wskazane formy pomocy szczegółowo opisane zostały w: Rozdziale III. Pomoc Społeczna i Rozdziale IV. Organizowanie usług społecznych.

Wskazać należy także, iż wysokość wydatków poniesionych ze środków własnych gminy na realizację zadań z zakresu wspierania rodziny związana była ze zmianą Programu asystent rodziny na rok 2022. Program w 2022 r. zakładał wyłącznie dofinansowanie w formie dodatku do wynagrodzenia dla asystentów rodziny w wysokości jednorazowej 3 000,00 zł na każdego zatrudnionego asystenta rodziny w gminie proporcjonalnie do wymiaru etatu, a nie tak jak dotychczas dofinansowanie kosztów wynagrodzenia asystentów rodziny.

Reasumując powyższe Centrum Usług Społecznych w Adamówce poprzez

realizację Gminnego Programu Wspierania Rodziny na lata 2022-2024 dąży do poprawy funkcjonowania rodziny poprzez rozwój kompleksowego systemu wspierania rodziny na terenie Gminy Adamówka.

## XII. INNE DZIAŁANIA

### 1. POMOC OBYWATELOM UKRAINY W ZWIĄZKU Z KONFLIKTEM ZBROJNYM NA TERYTORIUM TEGO PAŃSTWA, W ZWIĄZKU Z USTAWĄ Z DNIA 12 MARCA 2022 R. (DZ. U. Z 2022 R. POZ. 583 Z PÓŹN. ZM.)

- **Zapewnienie posiłku dla dzieci i młodzieży** (art. 29 i 30 ustawy z dnia 12 marca 2022 r. o pomocy obywatelom Ukrainy w związku z konfliktem zbrojnym na terytorium tego państwa – **28 dzieci i młodzieży objętej wsparciem – 18 070,55 zł** poniesionych wydatków w 2022 r. z Funduszu Pomocy;
- **Zapewnienie zakwaterowania i wyżywienia obywatelom Ukrainy** – świadczenie pieniężne na podstawie art. 13 ustawy o pomocy obywatelom Ukrainy – **114 obywateli Ukrainy objętych pozytywnie rozpatrzonymi wnioskami – 386 480,00 zł** – łączna kwota wypłacona wnioskodawcom;
- **Jednorazowe świadczenie pieniężne w wysokości 300,00 zł na osobę** przyznane na podstawie art. 31 ustawy o pomocy obywatelom Ukrainy – 97 osób którym przyznano świadczenie – 29 100,00 zł – kwota świadczeń.
- **Świadczenia rodzinne na podstawie art. 26 ust. 1 pkt 1 ustawy** wypłacono na 5 dzieci w łącznej kwocie 2 934,00 zł; w tym zasiłek rodzinny wypłacono na 4 dzieci w wys. 934,00 zł, natomiast na jedno dziecko wypłacono świadczenie rodzicielskie w wysokości 2 000,00 zł.

Łącznie w ramach środków z Funduszu Pomocy w 2022 r. wypłacono: 436 584,55 zł kwoty świadczeń.

2. W RAMACH WSPARCIA MIESZKAŃCÓW GMINY ADAMÓWKA CENTRUM USŁUG SPOŁECZNYCH W ADAMÓWCE REALIZOWAŁO WYPŁATY SZEREGU DODATKÓW DLA OBYWATELI OPRACOWANE PRZEZ RESORT KLIMATU I ŚRODOWISKA M.IN. DODATEK OSŁONOWY, DODATEK WĘGLOWY CZY DODATEK DO PALIW INNYCH NIŻ WĘGIEL. Wypłatę wskazanych dodatków przedstawiają tabele: 9, 10, 11.

Tabela nr 10. Zestawienie wypłaconych dodatków osłonowych

Dodatek osłonowy dla:	Liczba gospodarstw domowych	Kwota wypłaconych dodatków osłonowych
Jednoosobowego gospodarstwa domowego	140	57 171,02
Gospodarstwo 2-3 osobowego	305	178 417,99

<b>Gospodarstwa 4-5 osobowego</b>	196	168 516,62
<b>Gospodarstwa 6 i więcej osobowego</b>	48	54 904,57
<b>Łącznie</b>	<b>689</b>	<b>459 010,20</b>

Źródło: Opracowanie własne.

Tabela nr 11. Zestawienie wypłaconych dodatków węglowych

<b>DODATEK WĘGLOWY 2022</b>	
Liczba wniosków pozytywnie rozpatrzonych wypłaconych:	415,00
Liczba wniosków pozytywnie rozpatrzonych niewypłaconych:	1,00
Suma liczby wniosków pozytywnie rozpatrzonych:	416,00
Liczba wniosków w trakcie weryfikacji:	1,00
Liczba wniosków odrzuconych (w tym SKO) i pozostawionych bez rozpatrzenia	97,00
Suma liczby wniosków	514,00
Liczba odwołań przekazanych do Samorządowego Kolegium Odwoławczego - pozostających bez rozstrzygnięcia organu II Instancji	-
Środki otrzymane od Wojewody Podkarpackiego od początku programu (przychody na konto)	1 269 900,00
Zwrot środków, w tym:	-
Zwrot nadwyżki dodatku węglowego (wraz z kosztami obsługi 2%)	-
Zwrot niewykorzystanych a przysługujących 2%	-
Zwrot odsetek	-
Kwota wypłaconych dodatków węglowych	<b>1 245 000,00</b>
Przysługujące koszty wypłacania odbiorcom dodatku węglowego (2%)	24 900,00
Rzeczywista wysokość środków wykorzystanych w ramach obsługi wypłat dodatków w wysokości 2%	24 000,00
Środki pozostałe na koncie	-

Źródło: Opracowanie własne.

Tabela nr 12. Zestawienie wypłaconych dodatków do gospodarstw domowych

Wyszczególnienie		Liczba wniosków w w szt.	Kwota dodatków i rekompensat	Koszt wypłacenia dodatków i rekompensat (2%)	Razem kwota dodatków i rekompensat
<b>Wnioski złożone do gminy (gospodarstwa domowe)</b>	pelet drzewny lub inna biomasa	71	213 000,00	14 760,00	<b>752 760,00</b>
	drewno kawałkowe	524	524 000,00		

	gaz LPG	2	1 000,00		
	olej	0	0,00		
<b>Dodatki przyznane na podstawie wniosków (gospodarstwa domowe)</b>	pelet drzewny lub inna biomasa	71	213 000,00	14 760,00	<b>752 760,00</b>
	drewno kawałkowe	524	524 000,00		
	gaz LPG	2	1 000,00		
	olej	0	0,00		
<b>Wnioski odrzucone przez gminę (gospodarstwa domowe) - odmowa oraz pozostawienie bez rozpoznania</b>	pelet drzewny lub inna biomasa	0	0,00	0,00	<b>0,00</b>
	drewno kawałkowe	0	0,00		
	gaz LPG	0	0,00		
	olej	0	0,00		
<b>Dodatki wypłacone przez gminę (gospodarstwa domowe)</b>	pelet drzewny lub inna biomasa	<b>71</b>	<b>213 000,00</b>	14 760,00	<b>752 760,00</b>
	drewno kawałkowe	<b>524</b>	<b>524 000,00</b>		
	gaz LPG	<b>2</b>	<b>1 000,00</b>		
	olej	<b>0</b>	<b>0,00</b>		

Źródło: Opracowanie własne.

**Łącznie w 2022 r. wypłacono 2 442 010,20 zł dodatków do gospodarstw domowych.**

### **3. AKTYWNOŚĆ PROJEKTOWO-KONKURSOWA JEDNOSTKI ORGANIZACYJNEJ POMOCY SPOŁECZNEJ.**

Aktywność projektowo-konkursowa jednostki organizacyjnej pomocy społecznej polega na realizacji projektów finansowanych z Europejskiego Funduszu Społecznego, udziału w konkursach ogłaszanych przez Ministerstwo Rodziny i Polityki Społecznej oraz na realizacji programów osłonowych.

W roku sprawozdawczym Centrum Usług Społecznych w Adamówce realizowało następujących projektów:

- Projekt pn.: Centrum Usług Społecznych "Społeczna Adamówka"** złożony w ramach naboru nr POWR.02.08.00-IP.03-00-001/20 Programu Operacyjnego Wiedza Edukacja Rozwój 2014-2020; Osi priorytetowej: II. Efektywne polityki



publiczne dla rynku pracy, gospodarki i edukacji; Działania: 2.8 Rozwój usług społecznych świadczonych w środowisku lokalnym. Projekt realizowany jest w okresie od 1 stycznia 2020 r. do 31 lipca 2023 r. **Łączna wysokość wydatków kwalifikowalnych Projektu wynosi 2 499 959,10 zł** i obejmuje: dofinansowanie w kwocie 2 499 959,10 zł, z następujących źródeł: ze środków europejskich w kwocie 2 106 965,52 zł oraz ze środków dotacji celowej w kwocie 392 993,58 zł. Celem głównym projektu jest zwiększenie dostępności usług społecznych odpowiadających na zdiagnozowane potrzeby mieszkańców Gminy Adamówka dzięki powołaniu Centrum, które w sposób skoordynowany i spersonalizowany oferować będzie usługi społeczne adresowane do ogółu mieszkańców, adekwatnie do ich potrzeb.

2. **Projekt pn.: Dzienny Dom Pomocy „Ciepliczanka” w Gminie Adamówka** złożony w ramach naboru nr RPPK.08.03.00-IP.01-18-050/20 Regionalnego Programu Operacyjnego Województwa Podkarpackiego na lata 2014-2020; Osi priorytetowej: VIII Integracja społeczna; Działania: 8.3 Zwiększenie dostępu do usług społecznych i zdrowotnych. **Łączna wysokość wydatków kwalifikowalnych projektu wynosi 2 106 227,02 zł** i obejmuje: **1) dofinansowanie w kwocie 1 997 270,50 zł**, z następujących źródeł: ze środków UE w kwocie 1 790 292,96 zł, ze środków budżetu państwa w kwocie 206 977,54 zł oraz wkład własny w kwocie 108 956,52 zł, z następujących źródeł: wkład własny niepieniężny w wysokości 105 621,52 zł - stanowiący koszt wykorzystania pomieszczeń byłej szkoły podstawowej w miejscowości Cieplice o pow. użytkowej 335,2 m<sup>2</sup> do celów funkcjonowania Dziennego Domu Pomocy „Ciepliczanka” w okresie 23 miesięcy a także wkład własny pieniężny w wysokości 3 335,00 zł stanowiący częściową odpłatność za wszystkie realizowane w projekcie usługi dla uczestników projektu, których dochód przekracza 150% właściwego kryterium dochodowego (na osobę samotnie gospodarującą lub na osobę w rodzinie), o którym mowa w ustawie z dnia 12 marca 2004 r. o pomocy społecznej. Głównym celem projektu jest: „Poprawa jakości życia 30 osób starszych/ potrzebujących wsparcia w codziennym funkcjonowaniu zagrożonych ubóstwem lub wykluczeniem społecznym, zamieszkujących obszar Gminy Adamówka, poprzez zwiększenie dostępu do usług społecznych i usług opiekuńczych w drodze utworzenia i funkcjonowania 30 miejsc opieki w Dziennym Domu Pomocy w okresie od 1 czerwca 2021 r. do 30 września 2023 r.” W okresie sprawozdawczym ukończono adaptację budynku byłej szkoły podstawowej w Cieplicach pod działalność dziennego domu pomocy.
3. Centrum Usług Społecznych w Adamówce poprzez współpracę z Caritas Archidiecezji Przemyskiej oraz partycypację w przygotowaniu wniosku o dofinansowanie od 1 kwietnia 2021 r. - w ramach **projektu pt.: „Wsparcie opiekuńcze w Gminie Adamówka i DDP w Zboiskach”** realizowanego przez Caritas Archidiecezji Przemyskiej, dofinansowanego w ramach Regionalnego

Programu Operacyjnego Województwa Podkarpackiego na lata 2014-2020, Oś priorytetowa VIII Integracja Społeczna, Działanie 8.3 Zwiększenie dostępu do usług społecznych i zdrowotnych zapewnia wsparcie w zakresie świadczenia usług opiekuńczych dla 10 osób wymagających wsparcia w codziennym funkcjonowaniu oraz nie mających możliwości samodzielnego wykonywania co najmniej jednej z podstawowych czynności dnia codziennego. Realizacja ww. projektu zakłada także zatrudnienie w okresie: od 1 kwietnia 2021 r. do 30 września 2023 r. osób świadczących usługi opiekuńcze w miejscu zamieszkania klienta (3 etaty). Planowane wsparcie finansowe dla Gminy Adamówka w ramach projektu pt. **Wsparcie opiekuńcze w Gminie Adamówka i DDP w Zboiskach opiewa na kwotę: 454 346,80 zł.**

4. Istotnym jest, iż Centrum Usług Społecznych w Adamówce jako jedyne w województwie podkarpackim otrzymało grant na realizację projektu pt. „Opracowanie i pilotażowe wdrożenie mechanizmów i planów deinstytucjonalizacji usług społecznych” w ramach PO WER 2014-2020 Działania 2.8. Rozwój usług społecznych świadczonych w środowisku lokalnym. Wartość grantu wyniosła 1 000 000,00 PLN z czego ze środków europejskich 842 800,00 PLN co stanowi 84,28% wartości projektu. Termin realizacji grantu to okres od 01.11.2022 r. do 31.08.2023 r. Głównymi działaniami zaplanowanymi do realizacji w ramach grantu są:
- a. **Działanie 1** – Opracowanie i wdrożenie PLANU DEINSTYTUCJONALIZACJI USŁUG SPOŁECZNYCH W GMINIE ADAMÓWKA;
  - b. **Działanie 2** – Rozwój usług opiekuńczych i specjalistycznych usług opiekuńczych świadczonych w miejscu zamieszkania;
  - c. **Działanie 3** – Teleopieka – zapewnienie profesjonalnej opieki na odległość;
  - d. **Działanie 4** – Rozwój opieki nieformalnej – poprzez wdrożenie usług sąsiedzkich polegających na wsparciu opiekuńczym osoby wymagającej pomocy, które jest świadczone przez realizatorów funkcjonujących w najbliższym otoczeniu;
  - e. **Działanie 5** – Realizacja i rozwój usług asystenckich mających na celu zwiększenie samodzielności, rozwój predyspozycji do pełniejszego życia społecznego, a także umożliwienie lub wspomaganie niezależnego życia osób ze znaczną niepełnosprawnością;
  - f. **Działanie 6** – Wsparcie szkoleniowe, specjalistyczne, psychologiczne dla opiekunów osób wymagających wsparcia, specjalistyczne poradnictwo (psychologiczne lub terapeutyczne) oraz nauka pielęgnacji /rehabilitacji /dietetyk;
  - g. **Działanie 7** – Zwiększenie dostępności do usług transportowych – poprzez realizację usługi od drzwi do drzwi zapewniającej specjalny i łatwo dostępny transport dla seniorów, dostosowany do potrzeb osób z niepełnosprawnościami;
  - h. **Działanie 8** – Rozwój mieszkalnictwa wspomaganego z koszykiem usług –

1 mieszkanie dla 2 osób.

Centrum Usług Społecznych w Adamówce w 2022 r. realizowało ponadto:

- 1. Wieloletni rządowy program „Posiłek w szkole i w domu” na lata 2019 - 2023.** Celem programu jest zapewnienie pomocy zarówno osobom starszym, niepełnosprawnym, o niskich dochodach, jak i dzieciom, które wychowują się w rodzinach znajdujących się w trudnej sytuacji. Program przewiduje wsparcie finansowe gmin w udzieleniu pomocy w formie posiłku, świadczenia pieniężnego w postaci zasiłku celowego na zakup posiłku lub żywności oraz świadczenia rzeczowego w postaci produktów żywnościowych. Istotnym elementem Programu jest zapewnienie dzieciom i młodzieży w wieku szkolnym zjedzenia gorącego posiłku przygotowanego w stołówce szkolnej. Koszt realizacji programu w 2022 r. wyniósł 366 395,23 zł, w tym 293 116,18 zł stanowiły środki pochodzące z dotacji celowej.
- 2. Program „Korpus Wspieraj Seniora” (Moduł I i Moduł II)** w okresie od 1 marca 2022 r. do 31 grudnia 2022 r. na podstawie podjętej w dniu 24 lutego 2022 r. uchwały nr I/4/2022 Rady Gminy Adamówka w sprawie przyjęcia Gminnego Programu Oślonowego „Korpus Wsparcia Seniorów” na rok 2022 w Gminie Adamówka. Realizowany program obejmował swoim zakresem dwa moduły: MODUŁ I - angażujący do jego realizacji wolontariuszy/pracowników Centrum świadczących codzienną pomoc osobom potrzebującym wsparcia oraz Moduł II - mający na celu poprawę bezpieczeństwa oraz możliwości samodzielnego funkcjonowania w miejscu zamieszkania osób starszych poprzez dostęp do tzw. „opieki na odległość”. Całkowity koszt realizacji Programu, który w 100 % stanowił środki zewnętrzne w 2022 r. wyniósł 15 823,59 zł.
- 3. W 2022 roku Centrum Usług Społecznych pozyskało ponadto środki w wysokości: 309 149,76 zł na realizację w 2023 r. resortowego programu „Asystent osobisty osoby niepełnosprawnej” – edycja 2023 w ramach Funduszu Solidarnościowego. Zaplanowano objęcie wsparciem 20 osób niepełnosprawnych.**
- 4. WSPÓŁPRACA Z ORGANIZACJAMI POZARZĄDOWYMI - ZADANIA W OBSZARZE POMOCY I WSPARCIA.**

Centrum Usług Społecznych w Adamówce z terenu województwa podkarpackiego przy współpracy z Podkarpackim Bankiem Żywności realizowało Program Operacyjny Pomoc Żywnościowa Podprogram 2021 współfinansowany z Europejskiego Funduszu Pomocy Najbardziej [Potrzebującym](#), którego celem było zapewnienie najuboższym mieszkańcom Polski pomocy żywnościowej oraz uczestnictwa w działaniach w ramach środków towarzyszących w okresie styczeń 2022 – październik 2022.

Osoby potrzebujące otrzymały bezpłatnie artykuły spożywcze:

- warzywne i owocowe (groszek z marchewką, koncentrat pomidorowy, powidła śliwkowe),
- skrobiowe (makaron jajeczny),
- mleczne (mleko UHT),
- mięsne (szynka drobiowa, szynka wieprzowa mielona, filet z makreli w oleju),
- cukier (cukier biały),
- tłuszcze (olej rzepakowy).
- Pomoc żywnościowa trafiła do 778 osób znajdujących się w trudnej sytuacji życiowej z terenu województwa podkarpackiego

Wydaliśmy osobom potrzebującym:

- **20,52986 ton żywności,**
- **2 268 paczek żywnościowych.**

W ramach POPŻ Podprogram 2021 dla 483 osób korzystających z pomocy żywnościowej przeprowadzono 11 warsztatów edukacyjnych w ramach działań towarzyszących:

- żywieniowo dietetycznych – 1 spotkanie dla 50 uczestników,
- kulinarnych – 1 spotkanie dla 14 uczestników,
- innych działań aktywizujących – 6 spotkań dla 189 uczestników.

Poprzez współpracę z Podkarpackim Bankiem Żywności Centrum Usług Społecznych w Adamówce dla wszystkich mieszkańców gminy Adamówka oraz obywateli Ukrainy, którzy przybyli na terytorium Gminy Adamówka po 24 lutego 2022 r. pozyskało:

- Jabłka – 12 090 kg,
- Nabiał i jaja – ser EURIAL -106,2 kg,
- Odzież/tekstylnia 1600 kg,
- Art. chemiczne 200 kg,
- Mikrofalna Electrolux 14 szt,
- Mleko 160 kg,
- Kasza jęczmienna wiejska 80 kg,
- Mąka 160 kg,
- Nabiał i jaja – ser francuski 120 kg,
- Cukier i słodziki 80 kg,
- Mix spożywczy – soczewica 65,52 kg,
- Oliwa 120 kg,

- Napoje – woda 5 L 20 kg,
- Napoje – woda 1,5 L 180 kg,
- Mix spożywczy – suche produkty( herbatniki) 40 kg,
- Herbaty 14,4 kg,
- Sardynki 53,76 kg,
- Płatki śniadaniowe Food Cloud 90,24 kg,
- MIX SPOŻYWCZY (kg) -zbiórka sodexo 84,99 kg,
- Cukierki 30 kg,
- MIX 1000 – LIDL zbiórka 200 kg,
- Płatki Śniadaniowe, musli,napoje śniadaniowe i zboża 40 kg,
- Słodycze 2250 – lion 40.5 kg,
- Słodycze i czekolady (kg) 9000 – Haribo Żelki 72 kg,
- Ciastka – Food Cloud 29.4 kg,
- Różne (kg) – chemia, kosmetyki, śr. czystości 487 kg,
- MIX 1000 – LIDL zbiórka 690 kg,
- Kubek mini Egg Mug 280 kg,
- Różne (kg) – medyczne 320 kg,
- Napoje coca-cola 1536 kg,
- Słodycze 1000 – czekolada Milka 86,184 kg,
- Mleko – mleko kokosowe 403,2 kg,
- Kawy, herbaty, napoje kawowe instant (kg) 48 kg,
- Kosmetyki Yves Rocher 80 kg.

**Ogólna wartość wsparcia otrzymanego z Podkarpackiego Banku Żywności w Rzeszowie w 2022 r. wyniosła: 283 101,92 zł.**

## **5. INNE DZIAŁANIA.**

Centrum Usług Społecznych w Adamówce informacje na temat wszelkich realizowanych przez siebie działań zamieszcza na stronie internetowej Centrum Usług Społecznych w Adamówce: <https://cus.adamowka.pl/> oraz na funpage CUS Adamówka: <https://www.facebook.com/CentrumUslugSpolecznychwAdamowce>.

## **XIII. WNIOSKI WYNIKAJĄCE Z ROZEZNANIA POTRZEB I POTENCJAŁU WSPÓLNOTY SAMORZĄDOWEJ W ZAKRESIE USŁUG SPOŁECZNYCH ORAZ POTRZEBY W ZAKRESIE POMOCY SPOŁECZNEJ I WSPIERANIA RODZINY**

Działalność utworzonego poprzez przekształcenie Gminnego Ośrodka Pomocy

Społecznej w Adamówce w dniu 1 lipca 2021 r. Centrum Usług Społecznych w Adamówce, wyraźnie wpłynęła na poprawę jakości życia mieszkańców gminy Adamówka poprzez zwiększenie dostępu do usług społecznych, odpowiadających na ich zdiagnozowane potrzeby. Nowe usługi społeczne świadczone powszechnie na rzecz mieszkańców Gminy Adamówka w ramach powołanego centrum usług społecznych przyczyniły się ponadto do rozwoju lokalnej polityki społecznej, w której pomoc społeczna stała się elementem szerszego systemu wsparcia. Stąd też jasność, iż Gmina Adamówka poprzez działalność Centrum Usług Społecznych w Adamówce obrała kierunek deinstytucjonalizacji usług społecznych oraz podejmuje trafione inwestycje w usługi społeczne i deinstytucjonalizację rozwiązań m.in. potrzeb z zakresu pomocy społecznej i wspierania rodziny. Ponadto powstałe Centrum, w związku ze zbadanymi na poziomie lokalnym potrzebami społecznymi na bieżąco podejmuje starania o rozwój usług społecznych, jak również ponosi starania i pozyskuje środki finansowe na realizację tych usług. Jednocześnie dąży do ciągłego rozwoju usług społecznych na poziomie rodziny i społeczności lokalnej, który umożliwi pozostawanie przez osoby potrzebujące pomocy jak najdłużej w swoim środowisku zamieszkania.

Ważnym dla funkcjonowania Centrum jest ponadto kontynuacja realizacji projektów i programów społecznych, w tym m.in.:

1. Centrum Usług Społecznych "Społeczna Adamówka" w okresie od 1 stycznia 2021 r. do 31 lipca 2023 r.
2. Dzienny Dom Pomocy „Ciepliczanka” w Gminie Adamówka w okresie od 1 czerwca 2021 r. do 30 września 2023 r.
3. „Wsparcie opiekuńcze w Gminie Adamówka i DDP w Zboiskach” w okresie od 1 kwietnia 2021 r. do 30 września 2023 r.
4. „Opracowanie i pilotażowe wdrożenie mechanizmów i planów deinstytucjonalizacji usług społecznych” od 01.11.2022 r. do 31.08.2023 r.
5. Programu resortowego Ministra Rodziny i Polityki Społecznej "Asystent osobisty osoby niepełnosprawnej" - edycja 2023 – 01.04.2023 – 31.12.2023 r.
6. Program „Korpus Wsparcia Seniorów” na 2023 rok w okresie od 1 kwietnia 2022 r. do 31 grudnia 2022 r.

dzięki którym mieszkańcy mają szeroki dostęp do ogólnodostępnych usług społecznych będących miarą dobrobytu społecznego.

#### **XIV. SPIS SCHEMATÓW**

Schemat nr 1. Struktura organizacyjna Centrum Usług Społecznych w Adamówce... 5

#### **XV. SPIS TABEL**

Tabela nr 1. Stan zatrudnienia pracowników CUS Adamówka w 2022 roku. ....	6
Tabela nr 2. Struktura wydatków CUS Adamówka w 2022 roku w podziale na zadania. ....	7
Tabela nr 3. Struktura wydatków CUS w ramach zadań z zakresu pomocy społecznej w 2022 roku w podziale.....	13
Tabela nr 4. Struktura świadczonych usług społecznych w ramach PAKIETU USŁUG POMOCY I INTEGRACJI SPOŁECZNEJ DLA OSÓB STARSZYCH I NIEPEŁNOSPRAWNYCH +w roku 2022.....	15
Tabela nr 5. Struktura świadczonych usług społecznych w ramach PAKIETU USŁUG POMOCY I INTEGRACJI SPOŁECZNEJ DLA RODZIN Z DZIEĆMI + w roku 2022.....	16
Tabela nr 6. Struktura wydatków na świadczenia rodzinne w roku 2022.....	21
Tabela nr 7. Liczba złożonych wniosków i przyznanych świadczeń wychowawczych w roku 2022.	24
Tabela nr 8. Struktura wydatków na fundusz alimentacyjny w roku 2022.....	25
Tabela nr 9. Zestawienie działań podjętych wobec dłużników alimentacyjnych roku 2021...	26
Tabela nr 10. Zestawienie wypłaconych dodatków osłonowych.....	30
Tabela nr 11. Zestawienie wypłaconych dodatków węglowych.....	31

#### **Opracowała:**

dr Malwina Misiąg

Dyrektor Centrum Usług Społecznych w Adamówce